LA FRASE DEL DIA:
"A pesar del abandono en que se ha tenido durante cuarenta años a la carretera de Carrillo, la acción destructiva del tiempo no ha logrado deteriorar esa obra que nos está diciendo cómo eran de fuertes las generaciones pasadas"
JUAN GOMEZ A.

# LA TRIBUNA

DIARIO DE LA MAÑANA

LEA:
—Las informaciones acerca de los asuntos eléctricos y de pavimentación.
—La crónica de la Casa Presidencial.
—El artículo de don Ricardo Fernández Guardia.

Año IX | Numero Suelto ¢ 0.15 | San José de Costa Rica, Miércoles, 23 de Enero de 1929. | Suscrición Mensual ¢ 3.00 | No. 2490

— DE ULTIMA HORA —

# Las Compañías eléctricas han ofrecido al Gobierno en venta o en arrendamiento las Plantas del Tranvía, Electriona y la Nacional

## Con instrucciones suficientes para realizar una de esas dos operaciones, llegará dentro de pocos días Mr. Moseley, acompañado del vice-Presidente de la General Electric y dos ingenieros

## Las Compañías eléctricas han tomado esa resolución en vista de la aprobación que el Ejecutivo dió al acuerdo de la Comisión Vial, que dispone el entubamiento total de las líneas de luz y fuerza

### El Gobierno estudiará las propuestas jnnto con la Junta Nacional del Servicio de Electricidad para resolver lo conducente

Hace algunos días informamos que en vista de haber el Ejecutivo sancionado el acuerdo de la Comisión Vial, que ordenaba el entubamiento por separado de las líneas eléctricas, las Compañías harían al Gobierno dos propuestas, una de ellas, la de la venta de sus empresas, pues consideraban imposible la ejecución del entubamiento. Al dar esa información exclusiva que, indudablemente, venía a variar el aspecto de los problemas eléctricos, debatidos desde hace mucho tiempo, no perdimos el curso de los sucesos, seguros de obtener una confirmación de las informaciones que desde hace algún tiempo hemos venido suministrando.

Anoche logramos obtener una información completa sobre estos acontecimientos, y, a la vez, una confirmación de nuestras anteriores noticias; en estos días el Gobierno recibió un cable de nuestro Ministro en Washington, don Manuel Castro Quesada, informándole que la General Electric, controladora de las Compañías eléctricas de esta capital hacía gestiones para tratar con nuestro Gobierno y resolver el problema pendiente; un nuevo cable informa a nuestro Gobierno que Mr. Moseley el Gerente de las Compañías eléctricas, llegará a Costa Rica acompañado del vicepresidente de la General Electric y de dos competentes ingenieros, a mediados del mes de febrero, con el fin de tratar con nuestro Gobierno el asunto. Como de estos acontecimientos se guardara reserva en las esferas oficiales, en espera de su desarrollo, nosotros por considerarlos de grande importancia creímos del caso obtener una más amplia información sobre el particular, y anoche lo logramos, por medio de una persona a quien le fué comunicada en el Gobierno la noticia.

En efecto, para mediados del mes próximo se espera la llegada de Mr. Moseley con aquellos altos personajes; el objeto de ese viaje es el de presentar al Gobierno dos propuestas: la primera consiste en la venta de las plantas del Tranvía, Nacional y Electriona, por la suma que a ellos les costó más la inversión que han hecho en reparaciones y otras reformas. La otra propuesta tiende a que las Compañías y el Gobierno lleguen a un arreglo, en virtud del cual éste se constituiría en el administrador de las plantas eléctricas y éstas serían manejadas por empleados de las mismas, comprometiéndose el Gobierno a dar a las Compañías un dividendo del 4 por ciento anual sobre el capital invertido por ellas.

De llegarse a un arreglo el problema del entubamiento de las líneas eléctricas quedaría a cargo del Gobierno.

Sobre esta noticia logramos anoche una nueva confirmación; se nos dijo que de todas esas actividades habían sido enterados oficialmente en conversaciones los miembros de la Comisión Vial, y que ese aviso sobre el posible arreglo se debía a las gestiones que aquellos miembros habían hecho para poner en ejecución el acuerdo sancionado por el Gobierno respecto de las instalaciones subterráneas, en vista de que ese problema debía contemplarse antes que se procediera a la pavimentación de las calles.

Los altos empleados de las Compañías eléctricas en ésta han sido también puestos al tanto de la llegada próxima de Mr. Moseley y de los que lo acompañan.

Se nos agregó anoche: que el Gobierno ha sido también informado oficialmente que Mr. Moseley trae amplios poderes de sus representados para llegar a un arreglo con el Gobierno, de acuerdo con las dos propuestas de que informamos.

De todas esas actividades también está al tanto la Junta Nacional del Servicio de Electricidad. Desde que nosotros dimos la primera noticia sobre el particular el Presidente de esa Junta, Lic. González Flores ha estado bien informado sobre todas las actividades de las Compañías en Estados Unidos, pues nuestro Ministro en Washington lo ha tenido al corriente de todo ello. El arreglo propuesto, como es natural, lo estudiará el Gobierno de acuerdo con la Junta Nacional y con la Comisión de Vías Públicas.

El señor Presidente de la República ha conversado sobre el particular con sus Secretarios de Estado y uno de ellos es el que ha sido encargado para el estudio de tenido del asunto.

## Los efectos de un terremoto en Chile

La foto muestra las ruinas de la Capilla y una parte del Cementerio de la ciudad de Talca, al sur de Chile, que fué destruida por un terremoto reciente que ocasionó doscientos cincuenta muertes, y a causa del cual quedaron más de veinte mil familias sin hogar.

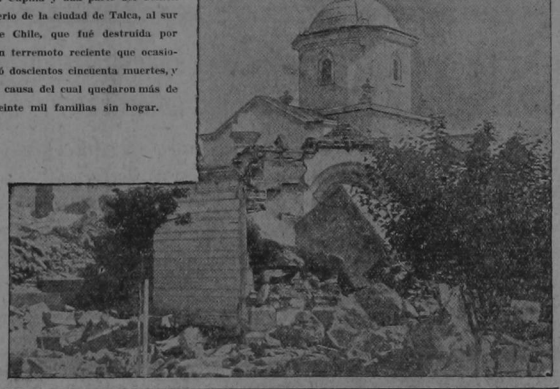

## La Comisión de Vias Públicas acordó ayer aceptar la renuncia de los miembros de la Junta Especial de Pavimentación

### Se acordó también no nombrar nueva Junta mientras el Colegio de Abogados no conteste la consulta hecha acerca de la legalidad de la existencia de la Comisión de Pavimentación

### Si la opinión del Colegio de Abogados es favorable a la existencia de esa Junta, ésta será nombrada con las personas cuyos nombres ya están aceptados

En la mañana de ayer, se verificó en la Secretaría de Hacienda la anunciada conferencia entre el Secretario señor Arias y los miembros de la Comisión Vial, para llegar al arregio definitivo sobre el problema de la pavimentación; concurrieron los señores Ingenieros Ortiz, Fernández Peralta y Garnier, el señor Arias puso en sus manos la renuncia de los actuales miembros de la Comisión de Pavimentación, y luego se conversó sobre el nombramiento de los nuevos miembros; el señor Ortiz se manifestó en desacuerdo con un nuevo nombramiento, alegando que las funciones de la pavimentación competían a la Comisión Vial, sostenien do los mismos argumentos de su reportaje publicado en LA TRIBUNA; los señores Garnier y Fernández Peralta se manifestaron de acuerdo con hacer el nuevo nombramiento.

Por la tarde, a las cinco, se verificó la reunión de la Comisión Vial, con la concurrencia de los miembros Ortiz, Garnier y Fernández Peralta. Se dió lectura a la nota suscrita por los señores Ingenieros don Juan Matamoros, don Rafael Tristán, don Ricardo Pacheco, don Manuel Antonio Víquez, don Luis Fournier y don Arturo García Solano, renunciando irrevocablemente el cargo de miembros de la Comisión de Pavimentación. Se acordó aceptarles la renuncia y darles las gracias por sus servicios. Luego, se entró a conocer del nuevo nombramiento; el Ing. señor Ortiz, manifestó que él no estaba de acuerdo con nombrar una nueva Comisión, por considerar que la Comisión Vial no estaba llamada a delegar sus funciones en una junta, y que, además, estando pendiente ante el Colegio de Abogados una consulta sobre la legalidad de la Comisión, no creía que debía proceder se antes de oír el resultado de esa consulta.

El señor Fernández Peralta manifestó que la situación era delicada; que él se había manifestado de acuerdo con el nuevo nombramiento y hasta con los nombres de las personas designadas para ocupar esos cargos, pero que esta ba con la tesis del señor Ortiz; que no podía hacerse el nombramiento sin conocer la respuesta del Colegio de Abogados.

Advirtió que si la consulta hecha al Colegio era negativa para su tesis, estará de lleno con el nombramiento de una nueva Comisión. El señor Garnier se manifestó en desacuerdo con sus compañeros, sosteniendo que procedía el nombramiento de la nueva comisión; dijo que si la Municipalidad había delegado funciones en una Junta de Saneamiento, también podía hacerlo la Comisión Vial. Agotada la discusión, el Presidente puso a votación el asunto, acordándose: Instar al Colegio de Abogados para que a la mayor brevedad conteste la consulta sobre la legalidad o ilegalidad de la Comisión de Pavimentación, y proceder de acuerdo con su respuesta, nombrando la Junta, si la respuesta fuere negativa, con las personas cuyos nombres fueron ya aceptados.

La Comisión Vial acordó también encargarse provisionalmente de la dirección de los trabajos de pavimentación, mientras el Colegio de Abogados resuelve la consulta que se le hizo.

## Nuevos informes de Cumaná indican que el número de heridos a consecuencia del temblor asciende a dos mil — El Río Manzanares se desbordó inundando la ciudad.

CARACAS, 22. — Los periódicos dan hoy los siguientes detalles concernientes al temblor sentido en la ciudad de Cumaná el sábado en la mañana. Los heridos ascienden a dos mil, de ellos siete de gravedad. El río Manzanares se desbordó en el momento del temblor, inundando la ciudad. Los relojes se pararon a las 7 y 32, y durante el temblor de ayer a la 1.35 de la mañana.

## Poincaré desea ser el primero en visitar al Mariscal Foch

**Han sido rotas las negociaciones entre Inglaterra y el Irak.— El Gabinete nacionalista de esta nación ha renunciado**

LONDRES, 22. — El Primer Ministro del Irak ha telegrafiado anunciando que han sido rotas las negociaciones entre dicha nación e Inglaterra, y que el gabinete nacionalista del Irak ha presentado su renuncia, deseando un gobierno autónomo, y presumiendo que la respuesta inglesa durante las negociaciones respecto a la posición legal del reino de Irak fué desfavorable para su gobierno.

**Poincaré desea ser el primero en visitar a Foch.**

PARIS, 22.—El Primer Ministro Poincaré ha solicitado de los doctores que atienden al Mariscal Foch que le informen cuándo se le puede visitar; pues desea ser el primero en visitar a Paulino.

## El Senado norteamericano aprobó la erogación de 24 millones de dólares para poner en vigor las leyes prohibicionistas

**El Senado de los Estados Unidos aprobó ayer la erogación de veinticuatro millones de dólares para poner en vigor la prohibición.**

WASHINGTON, 22. — El Senado aprobó hoy la proposición del senador Harris de Georgia para conceder la suma de veinticinco millones de dólares para que el Presidente de la República haga efectivas las leyes de prohibición. El Secretario del Tesoro, Mellon, ha manifestado su oposición a esta medida, que no juzga oportuna.

**El Rey Jorge, sigue mejorando**

LONDRES, 22. — El boletín de esta mañana indica que el estado del rey Jorge continúa siendo mejor.

**El vapor "Presidente Garfield" no ha sido aún puesto a flote**

NASSAU, Bahamas, 22. — El vapor "Presidente Garfield", que encalló en un arrecife cerca de ésta el sábado, no ha podido ser aún puesto a flote.

## Un huracán azota la zona noroeste del Océano Atlántico

### Siete barcos se encontraban ayer en peligro de naufragar

NUEVA YORK, 22. — Un huracán azota la zona noroeste del Atlántico. Siete barcos se encuentran en peligro de naufragar. Dos de ellos han solicitado auxilio inmediato. El vapor-tanque americano "Donnadaiko" y el vapor de carga italiano "Florida" sufrieron serios desperfectos a unas ochocientas millas del cabo Virginia. Los vapores "América" y Presidente Harrison" han informado que se dirigen en su auxilio. El vapor de carga inglés "Teesbridge" ha pedido inmediata ayuda también; se encontraba ayer al sureste del Cabo Race. Los vapores "Maine" y "Caucasier", ingleses, le han buscado en vano, temiéndose que se haya hundido. Las tripulaciones de los vapores "Dannedaiko", "Florida" y "Teesbridge" ascienden a unos cien hombres. El vapor noruego TERNE se encuentra aprisionado por el hielo a la entrada de Margaree, Nueva Escocia, en tanto que el barco pescador "R. Diesel" es remolcado hacia Boston.

**Dieciocho personas perecen en un accidente**

BELLVUE, Ohio, 22. — Dieciocho personas perecieron hoy y otras ocho quedaron gravemente heridas cuando un autobús que se dirigía a Pittsburgh chocó con otro vehículo cerca de aquí.

**Se cree que Owen D. Young será nombrado Presidente del nuevo comité de reparaciones.**

**El premier Tanaka del Japón pide a los jefes de la oposición que no provoquen dificultades Internacionales tratando de averiguar detalles de la muerte de Chan Tso Ling.**

TOKIO, 22. — El Primer Ministro, Barón Tanaka, ha conferenciado con los jefes de la oposición esta tarde, pidiéndoles que se abstengan de promover investigaciones en la Dieta acerca de las circunstancias de la muerte del Mariscal Chant Tso Ling en Mukden en junio del año pasado, en vista de las dificultades internacionales que causarían. Uno de los jefes rehusó hacer promesa alguna al respecto.

**Un interesante experimento científico**

CHICAGO, 22. — Los doctores del colegio de medicina de la Universidad de Illinois están tratando de lograr que una niña de cinco años, que no tiene piernas y a la que además le falta un brazo, pueda volver a la normalidad por medio de miembros artificiales a los que se van a conectar por medio de cierto mecanismo a sus músculos.

## El senador Harrison declara que los articulos periodísticos escritos por los periodistas que acompañaron a Hoover fueron sometidos a la censura

WASHINGTON, 22. — El Senador Harrison, demócrata de Missouri, ha formulado el cargo de que los artículos periodísticos escritos a bordo de los barcos que llevaron a Hoover y comitiva en su visita a la América Latina fueron sometidos a la censura de los miembros del estado mayor del presidente electo.

El senador dice que el censor fué George Barr Baker, para quien se entiende que será solicitada una apropiación de diez mil dólares anuales para nombrarle secretario adicional de la Casa Blanca.

**El ex-Kaiser Guillermo ha publicado un nuevo libro. —El ex-soberano celebrará el próximo domingo sus 70 cumpleaños**

BERLIN, 22. — El ex-Kaiser Guillermo ha publicado un libro, titulado "Mis antepasados", en el cual dice que la teoría de bogler no que sustentaron sus antecesores fué la de ser meros administradores del deseo divino. En dicho libro el ex-emperador agrega que los Estados Unidos celebraron un convenio con el rey Federico de Prusia, una de cuyas cláusulas decía que las fortunas privadas no serían afectadas por una guerra entre ambas naciones cláusula que fué violada por Wilson.

El ex-emperador recibió ayer la visita del Mariscal Von Mackensen, el General Gabsattel y el Almirante Schroeder, en representación del ejército y la marina imperiales, quienes llegaron a Doorn acompañados por los presidentes de las Uniones Patrióticas (Monárquicas) de Alemania. Dicha visita tuvo por objeto preparar la celebración del 70o. cumpleaños del ex-Kaiser, el domingo próximo.

**Los líderes republicanos del Senado, temen que fracase la ley que ordena la construcción de quince cruceros**

WASHINGTON, 22.— Temerosos de que fracase la ley que ordena la construcción de quince cruceros, los líderes republicanos del Senado conferenciaron ayer largamente respecto a las medidas que quepa tomar, con el vice-Presidente electo Charles Curtis, futuro Presidente del Senado.

## El Pdte. electo Hoover llegó ayer en la tarde a Miami

### Se propone permanecer en dicho lugar un mes

**Tratado comercial entre Alemania y Estonia**

BERLIN, 22. — El tratado comercial entre Alemania y Estonia fué presentado hoy al Reichstag para su conocimiento y ratificación.

**El Presidente Eleto Hoover llegó a Miami ayer en la tarde.**

MIAMI, 23. — El Pridente electo Hoover llegó a ésta hoy en la tarde. Permanecerá aquí hasta poco antes de su inauguración como presidente, el 4 de marzo. Se alojará en la residencia de Mr. J. C. Penny.

**Se cree que Owen D. Young será nombrado Presidente del nuevo comité de reparaciones.**

## Un formidable incendio destruyó ayer mil edificios en Constantinopla

### Cinco mil personas han quedado sin hogar y muchas otras perecieron

### El fuego se propagó con gran rapidez debido a un huracán que coincidió con el incendio

**El gobierno yugoeslavo está dispuesto a terminar con toda tendencia y agrupación separatista**

ZAGREB, 22. — Acatando órdenes de Belgrado, la policía ha capturado los líderes croatas, y se llado las oficinas del partido separatista, pues el nuevo ministerio está dispuesto a terminar con todo movimiento y organizaciones separatistas.

**Uzcudum no peleará con Godfrey en la Habana.**

NUEVA YORK, 22. — Se informa que al fin Uzcudum no peleará contra Godfrey en la Habana, como se había pensado. Tal encuentro ha sido cancelado en vista del encuentro Stribling - Sharkey; además, la Habana no está preparada en la actualidad para una pelea de tal magnitud.

Paulino concurrió hoy al gimnasio en que entrenan Sharkey y Kokristener a quienes considera que puede derrotar fácilmente. Se tiene por un hecho que Paulino se enfrentará a Sharkey si este vence a Stribling. Paulino, Dempsey, Sharkey y Heeney son considerados como los únicos pugilistas de peso completo que pueden disputarse el campeonato mundial. Algunos creen que también Godfrey será tomado en cuenta en las eliminatorias, para ser enfrentado a Paulino.

**El rey Alfonso regresó ayer a Madrid.**

MADRID,22. — El rey Alfonso regresó hoy de Andalucía, acompañado por el príncipe Alfonso y otros personajes. Primo de Rivera también ha regresado procedente de Barcelona.

**La Feria Internacional de Leipzig se inaugurará el tres de marzo**

LEIPZIG, 22. — La Feria Internacional de ésta ciudad se inaugurará el día tres de marzo. Italia, según se ha anunciado, figurará en ella con más de doscientas empresas.

**Young Stribling, venció a Montgomery por knockout**

MENFIS, Tenn. 22. — Willie (Young) Stribling, venció por knockout a Sully Montgomery, en el segundo round de un encuentro concertado a diez rounds y que considera como el más importante después del retiro de Tunney. Esta ha sido la 114 victoria que Stribling obtiene por knockout.

**La princesa Francisca de Francia llegó ayer a Palermo**

PALERMO, 22. — La princesa Francisca de Francia llegó hoy a ésta. Se hacen preparativos para su casamiento con el príncipe Cristóbal de Grecia, que se efectuará el 15 de febrero. Se hospeda en la villa de la familia De Orleans en donde se reunirán con ella en breve el Duque y la Duquesa de Guisa.

**Un formidable incendio destruyó ayer mil edificios en Constantinopla. Cinco mil personas han quedado sin hogar y muchas otras perecieron. El fuego se propagó con rapidez debido a un violento huracán.**

CONSTANTINOPLA, 22. —Mil edificios del populoso distrito de Tavala de ésta ciudad fueron destruídos por un formidable incendio ocurrido hoy. Cinco mil personas han quedado sin hogar. Muchas otras perecieron. El fuego se propagó con gran rapidez debido a un violento huracán que coincidió con el incendio.

Este documento es propiedad de la Biblioteca Nacional "Miguel Obregón Lizano" del Sistema Nacional de Bibliotecas del Ministerio de Cultura y Juventud, Costa Rica.

## La Gobernación de la Provincia no extiende permisos para la apertura de clubs, hasta tanto no se cerciore de si existen estatutos que regulen su funcionamiento

La Gobernación de la Provincia, en vista de las numerosas solicitudes de permisos para la instalación de clubs en esta capital, y con conocimiento de que piensan abrirse varios bajo esos nombres, no teniendo el carácter de tales, sino de "casas de juego y de vicio", se abstiene de conceder la respectiva licencia hasta tanto no investigue si existen estatutos que regulen la marcha de los mismos.

De las informaciones levantadas al efecto, se desprende que la mayoría de esos centros por abrir, no serán en el futuro clubs de diversiones sociales, sino "covachas" donde toda clase de vicios se cometen; los clubs cuyas condiciones son las anteriores, se han mandado inmediatamente a clausurar, y los que están por inaugurarse, se han desechado de paso las diligencias de permiso.

A la salida del teatro Ud. no pida solamente Orange, podrían engañarlo. Pida Orange-CRUSH y acéptelo únicamente en su BOTELLA CARRUGADA.

Es una locura que siga pagando alquiler de casa

PORQUE:

Con los pagos de lo que paga por alquiler mensualmente, usted puede hacerse dueño de una casa magnífica

Esto, que quizás le parezca un sueño, es una absoluta realidad

NOSOTROS LE DIREMOS COMO

MELENDEZ Y STRUCK Aserraderos y Depósitos "EL LABERINTO"

## La situación del Erario Nacional, continúa siendo, hasta el momento, bastante halagüeña

El saldo, ayer, del Tesoro Nacional, al haber del Gobierno, era de ₡2.500.000. Los trabajos de reparaciones de daños ocasionados por las inundaciones, han ocasionado fuertes desembolsos. También se ha habido, en cantidades considerables, en los preparativos para las obras de fomento, próximas a iniciarse. La situación fiscal resulta, pues, muy satisfactoria, la renta aduanera ha disminuido en poca cosa.

## Ayer fue formada en esta capital una nueva sociedad comercial

El conocido y laborioso industrial, don Mariano Struck, ha formado una nueva sociedad comercial con el ex-Presidente don Jorge Melendez, para la explotación de los negocios madereros en gran escala.

La nueva sociedad explotará el aserradero que el señor Struck posee en esta capital y la hacienda Carrillo. El capital social es de seiscientos mil colones aportados por partes iguales.

Muchos éxitos deseamos a la nueva sociedad.

## ...millón de colones ascendidas de la Municipalidad, señores Aragón y Camacho ...ptimismo respecto del monto de la ...tro Municipio durante el primer ...e de este año

...a ₡ 69.000.00 y que corresponde al Gobierno, y las cuotas de cobro, según el contrato Borbón, que suman ₡ 12,252.00 que corresponden a dicho señor Borbón.

Son muchas las personas que ya se han puesto al día en el pago de sus recibos, en los que se incluyen las cuentas atrasadas.

Aparte de los datos numéricos dados anteriormente, falta que sumar a las entradas municipales el impuesto de ruedo que este año ha sido calculado en . . . . ₡ 100,000.00; el 2½% sobre entrada bruta del Tranvía, que se calcula en unos ₡ 16,500.00 al año, y unos ₡ 5,000.00 por concepto de derechos de conexiones eléctricas; el 10% sobre Tributación Directa, calculado en. . . . ₡ 14,000.00 anuales y unos. . . ₡ 9,000.00 por multas.

Como se verá de lo expuesto, la entrada de fondos a la Municipalidad va a ser en el presente trimestre bastante halagüeña.

...ALLOS

...illoso líquido en cualquier callo ...ce instantáneamente—en menos ... callo se seca y se desprende. ...o con las imitaciones. De venta ...as partes.

"GETS-IT"
Chicago, E. U. A.

## Conceptuosos telegramas de despedida, dirigidos por los Licenciados Jiménez Oreamuno y Volio Jiménez, al Presbítero señor Soldatti

Antes de embarcar rumbo a El Salvador, el Presbítero don Domingo Soldatti recibió en Puntarenas una serie de telegramas de despedida, siendo todos muy elogiosos, y procedentes de personas que siempre han reconocido la labor efectiva del ilustre sacerdote en Costa Rica.

Entre otros, los más importantes, son estos dos:

"Al sacudir el polvo de sus sandalias, nada material se llevará de esta tierra, pero sale unido entre las alabanzas y bendiciones de hombres y niños creyentes y no creyentes y de gente de toda condición; yo que he seguido de cerca y con interés su obra admirable, ejemplificadora de abnegación y devoción desplegadas en su santa labor, uno mi voz a la de la multitud y le envío mi cariñoso tecido adiós.

Ricardo Jiménez."

"Que tenga dichoso viaje y volvamos a verlo aquí muy pronto; esté seguro de la sincera admiración y profunda gratitud que siento por usted.

Arturo Volio".

Y como estos, fueron todos los telegramas recibidos por el Padre Soldatti antes de su partida de esta tierra donde tanto se le aprecia por su labor altamente beneficiosa para nuestra juventud.

Dr. HILARIO YAGLOM
MEDICO Y CIRUJANO ALEMAN
Ex-asistente de la Clínica Charite de Berlín
—: Teléfono 3.674 :—
...ultorio y habitación: Calle 11 Sur, frente al Kiosko del Parque Central

## El aviador Wilkins ha realizado sorprendentes descubrimientos geográficos en las inmediaciones del Polo Antártico

### En pocas horas de vuelo, el aviador Wilkins ha podido decir a la civilización que la tierra de Graham no forma parte del Continente Antártico ni siquiera es por sí sola un Continente

El intrépido aviador australiano Sir Hubert Wilkins, en pocas horas de vuelo sobre las regiones antárticas, ha podido variar totalmente la construcción de los antiguos mapas que sobre aquellas regiones existían.

Según las exploraciones de Sir Wilkins, la tierra Graham, bañada al este por el mar de Weddell, y al oeste por el Mar de Bélgica, no forma parte del Continente antártico ni siquiera es por sí sola un continente, sino que desde ahora habrá que dividirla en la tierra septentrional de Graham y la tierra meridional de Graham, separadas a su vez del continente antártico propiamente dicho por un inmenso canal, el canal de Vilhjalmur Stefenson.

Los dos mapas que reproducimos son, el superior, el antiguo o hasta ahora conocido que muestra solamente las costas occidentales dudosamente exploradas y las orientales de indefinida delineación presentándonos la tierra de Graham como una sola, y vas la región que se pierde al sur en el continente austropolar; y el de la parte inferior, es el nuevo mapa, minuciosamente anotado, no solamente con los accidentes descubiertos, sino con los probables.

Viniendo del paralelo 63, Wilkins cruza el litoral de la Tierra de Graham (Graham Land) ofreciéndose a su vista una inmensa meseta central a la que bautiza con el nombre de "Altiplano de La Sociedad de Aviación de Detroit", antes de llegar al círculo polar antártico que aparece en los mapas aquí reproducidos entre los paralelos 66 y 67. Allí es donde empiezan los verdaderos descubrimientos, porque la Tierra de Graham, en lugar de prolongarse indefinidamente hacia el Sur, no tarda en aparecer atravesada de parte a parte por un canal, al que llamó "Canal de Crane", cortado por el círculo polar. Pero desde el momento en que Wilkins distinguió los picachos del 'Altiplano de la Sociedad' y el en que constató el paso del 'Canal de Crane' a través de la Tierra de Graham, pudo distinguir en las costas occidentales de éstas numerosos accidentes cuya nomenclatura honra a quienes supieron protegerle.

A la salida del referido canal, Wilkins señala la presencia de una 'nueva y grande isla' ('large new island' en la carta inferior) y 'seis islas de posición indefinida'. Vemos, pues, que la Tierra de Graham, que antes se consideraba como una sola, queda dividida poro el Canal de Crane en la Tierra de Graham Septentrional y la Tierra de Graham Meridional. El punto en que desemboca al Este el canal de Crane marcando la desviación de la costa hacia el Sur, es el Cabo de Jack Northrop. Luego, volando hacia el Sur a lo largo del litoral, Wilkins divisó las 'Montañas de Lock head', mirando tierra adentro hacia su derecha, y al pie de ellas la "bahía de Mobiline' ('deep bay en el mapa inferior) siendo las cuatro manchas que en ella desemboca ('four large graciers') los cuatro heleros de Whirlwind'.

El vuelo de Wilkins discurre luego siempre hacia el Sur con ligera deriva al Este a la largo del litoral de la Tierra Meridional de Graham, desde la 'bahía de Mobiline'. El vasto tramo costero así recorrido denominólo el explorador 'la costa de Bowman', y tras de observar en la parte central del mismo la posibilidad de un nuevo canal o estrecho transversal, por último, creyendo penetrar ya en pleno Continente Antártico, Wilkins se encuentra con que la Tierra Meridional de Graham es también una inmensa isla separada de la presunta Tierra Firme del Polo Sur, por un imponente canal de 40 a 50 millas de ancho ("Strait 40 -50 miles wide') a mediados del cual, hechas 600 millas de vuelo, decide volver atrás desde el punto marcado con un asterisco en el mapa inferior ("600 miles turned' back").

A la 'gran isla' descubierta a la salida del Canal de Crane, ya frente a las costas de la nueva Tierra Meridional de Graham, Wilkins le dió el nombre de 'isla de Robinson' y a otra de las seis restantes el de 'Isla de Stupie'.

Y al inmenso canal que separa a la Tierra Meridional de Graham de la inmensa altiplanicie del Continente Antártico - cuyo descubrimiento es el más importante de todos los por él realizados, Wilkins ha denominado 'CANAL DE VILHJALMUR STEFENSON', término de su maravilloso vuelo, como denominará 'Campo Hoover' al lugar de donde partiera.

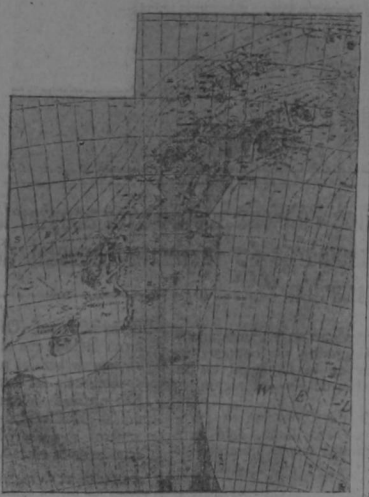

Cotejando los mapas que preceden, arriba la carta antigua, y abajo la moderna, podrá el lector darse cuenta de los cambios introducidos en la disposición geográfica del Continente Austro-Polar por los sensacionales descubrimientos del intrépido explorador y aviador australiano Sir Hubert Wilkins, que en estos momentos realiza una serie de vuelos sobre aquellas heladas regiones. Para ello, habrá que cusa el inferior y dar a los nuevos accidentes así formados los nombres que Wilkins les fué dando.

El lector contemplá el área polar antártica explorada como si estuviera situado de espaldas al Polo Sur. Sir Hubert Wilkins "viene de arriba"; recorre por los aires un área que corre hacia el Sur del paralelo 63 y a lo largo del meridiano 72, y explora desde su avión el Mar de Weddel en un trayecto de 400 millas. Es de adver-

El Sarpullido

la picazón y las ronchas desaparecen tan pronto como se aplica LICARBO.

Es fácil librarse del sarpullido con su desagradable picazón y erupción, empleando LICARBO.

Para el sarpullido y todas las irritaciones cutáneas no emplee sino

LICARBO
QUITA EL SARPULLIDO

Cuando sus amigos le visiten, obsequíelos sacando de la nevera unas botellas del delicioso Orange-Crush.

## Las actividades de carga y descarga en Puntarenas van normalizándose conforme pasan los días

### Cada vez es mayor la afluencia a ese puerto, de nuevas embarcaciones que traen mercadería para este país

Antier se encontraban anclados en la bahía de Puntarenas, con mercadería general destinada a este país, los siguientes vapores:

BANAN Tresdosta, Salvador AIVARADO, STELLA, HVOSLEF, VISURGIS y El ORION (este último con asfalto.) Zarparon antier, con café, el SOALE el ISIS y el LIMON, llevando en conjunto 20 mil sacos.

El café embarcado hasta la fecha por Puntarenas alcanza a 78 mil sacos; por Limón, a 14 mil; en total 91 mil sacos de la presente cosecha. — Exportación del producto el año pasado por esta misma fecha 92 mil sacos; diferencia en contra mil sacos, que es nada, si se toman en cuenta los obstáculos presentados actualmente para esos servicios.

En la casa de agencias de Felipe J. Alvarado, se nos dijo ayer que en la descarga de buques las cosas marchan en Puntarenas tan satisfactoriamente como para satisfacer todas las necesidades actuales, por el aumento considerable del movimiento de cabotaje internacional que va en considerable ascenso cada día. — En relación con los elementos de trabajo con que se cuenta, es indiscutible sin embargo, que se hace más, mucho más de lo que humanamente se pudiera hacer. Esto es momentáneo; todo ha de normalizarse bien pronto. Se ha dado preferencia el embarque del café. Ya hoy está el puerto un tanto descongestionado de esa mercadería de exportación, y contamos con suficiente espacio en las bodegas para recibir nuevas partidas del interior. Los lanchones están ocupados en la descarga de carbón, destinanse ahora a la descarga de mercadería corriente. Con ese auxilio las cosas van mejor, esto es, más rápidas.

De la Aduana, se informa:

Buques en puerto, ocho; tonelladas por descargar, — mercadería corriente, 6.000 toneladas aproximadamente. Para desgestionar la aduana y hacer frente necesario al Ferrocarril, desahogase mucha mercadería a la Central de San José. — Esta va en perjuicio del comerciante importador, pero él tiene la culpa, por no desalmacenar su mercadería prontamente. La aduacia de Puntarenas no puede tenerla almacenada por más de diez días, sin entorpecer el servicio; esto sería fatal. — Se procede en esto al almacenamiento ni contemplaciones, es decir, por parejo. — Se hizo un inventario de la mercadería vista en la Aduana y de ello notificó a sus dueños; muchos no la han desalmacenado. — Toda esa mercancía es trasladada a la Aduana Central. — Anúnciase la próxima llegada de tres barcos a cargar café.

HEMOSTYL
Suero para tomar, maravilloso en Anemias, Hemorragias, Convalescencias.
(Por mayor y al detalle)
NUEVA BOTICA DEL CARMEN :: :: :: :: :: :: HORACIO ACOSTA GARCIA

## Fue ya designado, y ordenado su acondicionamiento, el lugar que servirá de campo de aterrizaje en La Sabana, para las naves aéreas de la Panamerican Airways Co.

Ayer, entre 2 y 3 de la tarde, estuvieron en la Sabana el Secretario de Hacienda, Sr. Arias, el Secretario Particular del Sr. Presidente, Sr. Castro Beeche, el Lic. don Carlos Lara y los representantes de la Panamerican señores Whyting y Dukee, inspeccionando el a la sur del gran llano destinada a campo de aterrizaje, para cerciorarse si el paraje está técnicamente acondicionado para que en él aterricen naves grandes y de paso como saran las que los aquella empresa norteamericana en los servicios que establecerá aquí próximamente. Por indicaciones de los señores Whyting y Dukee, será después de la Sabana de la serie de hermosas palmeras que la embellecen al extremo Oeste frente a la casa del Dr. Giustinani) y de la torre de metal, grande que por allí cerca construyó Electricra para la distribución subterranea de líneas eléctricas.

La sociedad comercial Quong San Lung se disolvió, el socio Francisco Chan Lam, vendió sus derechos a José Sánchez y Hermano, desde el veinte de noviembre último, siendo Sánchez quienes intervienen como dueños.

Santa Cruz, 17 de enero de 1929

FRANCISCO CHAN LAM

Este sitio web es propiedad de la Biblioteca Nacional "Miguel Obregón Lizano" del Sistema Nacional de Bibliotecas del Ministerio de Cultura y Juventud, Costa Rica.

# EL NUEVO SEIS COSMOPOLITA

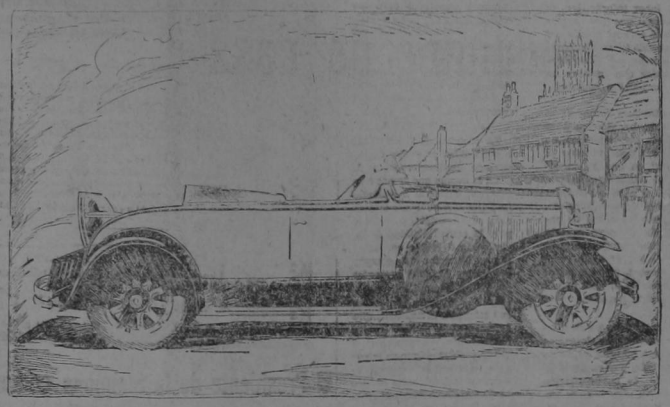

## Cuando pueden, los dueños escogen automóviles veloces, seguros y resistentes

LOS DUEÑOS de Oakland estiman en mucho la notable suavidad del nuevo Seis Cosmopolita. Quizás no sepan que tal suavidad se debe a su mayor fuerza, a la suspensión elástica de su motor y a la suprésión de los esfuerzos de reacción, pero todos saben apreciar que el Oakland brinda aún mayores ventajas y placeres a sus ocupantes.

Universalmente se estima debidamente el factor de seguridad; los frenos mecánicos empleados en el nuevo Oakland, han despertado interés y admiración por la eficacia de acción, desprovista de aparente esfuerzo humano.

Aquellos que escogieron el Oakland con anterioridad por su seguridad y su rendimiento, han visto respaldada su selección por la de muchos miles, y los modelos de este año contribuirán poderosamente a cimentar su gloriosa historia, realzados como están ahora por la elegancia y buen gusto que imperan en las carrocerías del SEIS COSMOPOLITA.

# UNION MOTORS

*(Antiguo Local de la Costa Rica Motor)*

PRODUCTO DE GENERAL MOTORS

**AGENTES:** En Puntarenas Antonio Rodríguez, y en Heredia Luis Cordero


## "El Gobierno no puede hacer más de lo que hace en el Ferrocarril y puerto de Puntarenas: el caso es de emergencia y por lo tanto son injustificadas las exigencias y protestas del comercio", nos dice don Felipe J. Alvarado

### Actualmente hay en Puntarenas ocho vapores, de los cuales se están descargando tres, pero ya se disponen de más lanchones para la descarga de mercaderías

Como son numerosas las quejas y protestas, tanto del comercio como del público en general con respecto al servicio del Ferrocarril al Pacífico y a las operaciones de carga y descarga en el puerto de Puntarenas, creímos oportuno entrevistarnos con don Felipe J. Alvarado, quien ha estado dirigiendo personalmente las actividades de la importante casa de transportes y comisiones mundiales de la que es jefe, a fin de conocer su valiosa opinión acerca de la eficiencia de los mencionados servicios.

Contestando a nuestras preguntas, el señor Alvarado nos manifestó lo siguiente:

—Son injustificadas todas esas protestas del comercio, que por lo visto se olvida de que estamos afrontando una situación de emergencia, y que tanto el Ferrocarril al Pacífico como el puerto de Puntarenas no pueden hacer más de lo que están haciendo actualmente. La labor de la Administración del Ferrocarril, especialmente, es inmejorable y merecedora del más alto elogio. Yo puedo afirmar que en los tres meses últimos esa Empresa ha transportado tanto café como hubiera podido hacerlo el Ferrocarril del Norte, que cuenta con elementos mucho mayores.

En lo relativo al movimiento actual del puerto, don Felipe nos dijo:

—Hay actualmente ocho vapores en la bahía de Puntarenas, que son: **Hvostof, Buman, Bisurgis, Orión, El Salvador, Alvarado, Feodosia** y **Georgia**, y el **Stella**. Traen seis mil toneladas tican entre nosotros, no se ven sólamente en Costa Rica. Voy a citarles un ejemplo,—nos dice don Felipe—. Acaba de llegar a Colón el vapor "Antillan", que estuvo detenido en Puerto Colombia veinte días, y no hace mucho que un barco alemán se vió igualmente detenido en Buenaventura, puerto colombiano del Pacífico. Debemos, pues, ver las cosas tales como son y sobrellevar con paciencia las dificultades que la nueva situación ha creado.

Estas fueron las declaraciones del señor Alvarado, que agradecemos y trascribimos al público.

**Don Felipe J. Alvarado dirigiendo personalmente los trabajos de carga y descarga en el muelle de Puntarenas**

de mercaderías para descargar. Actualmente se están descargando el **Hvostof, Bisurgis** y **Orión**. Para el servicio de descarga y demás, hay ocho lanchones de nuestra casa y dos del Gobierno. Ahora, con la partida de un vapor carbonero, que descargó cinco mil cuatrocientas toneladas, muchos lanchones que se hallaban ocupados en él, podrán descargar mercaderías.

Estos atrasos en el desembarque, que tanto se lamentan y critican entre nosotros, no se ven sólamente en Costa Rica. Voy a citarles un ejemplo,—nos dice don Felipe—. Acaba de llegar a Colón el vapor "Antillan", que estuvo detenido en Puerto Colombia veinte días, y no hace mucho que un barco alemán se vió igualmente detenido en Buenaventura, puerto colombiano del Pacífico. Debemos, pues, ver las cosas tales como son y sobrellevar con paciencia las dificultades que la nueva situación ha creado.

Estas fueron las declaraciones del señor Alvarado, que agradecemos y trascribimos al público.


**PECHO y pulmones** son los órganos más susceptibles de multitud de personas. No descuide Ud. cualquier afección o debilidad bronquial o pulmonar por liviana que parezca.

*Tome la* **EMULSIÓN de SCOTT**


## 'Con toda el Alma', comedia del escritor nacional, don José Fabio Garnier, aparecerá la semana próxima entrante, para su venta

En la semana próxima entrante aparecerá el nuevo libro de don José Fabio Garnier, intitulado "Con toda el Alma".

El producto de esa edición será aplicado a la contribución para levantar el busto de don Omar Dengo.

"Con toda el Alma" fué representada por la Compañía Mercedes Navarro en Sur América, y se trata de una de las mejores comedias del señor Garnier.

Por esto, y por el fin que se persigue con esa edición, no dudamos que tendrá la mejor acogida y que se agotará rápidamente la edición, particularmente entre los señores maestros.

## El Abogado de la Cámara de Comercio continúa las diligencias para que los Altos Poderes de la República reconozcan a ese organismo como cuerpo consultor legal

Las diligencias del licenciado Alfredo Saborío Apoderado de la Cámara de Comercio, tendientes a que los Altos Poderes de la República reconozcan a esa Cámara como Cuerpo Consultor, van ya muy adelantadas; para llevar a cabo esa labor ha habido necesidad de pedir, a otros países, la legislación a ese aspecto, con el objeto de estudiarla y ver si es posible adaptarla a nuestro país o, al menos, extraer de ella lo indispensable para elaborar una que se ajuste a la idea perseguida.

## Un grupo de estudiantes se pronuncia en favor del profesor García Monge para Director de la Escuela Normal de Heredia

En diversas formas, ya por escrito, ya verbalmente, hemos sido informados de que un grupo de estudiantes, especialmente de la ciudad de Alajuela, acoge calurosamente el nombre del profesor D. Joaquín García Monge como digno sucesor del inolvidable Omar Dengo, en la Dirección de la Escuela Normal de Heredia.

"García Monge se impone—nos dicen en una de sus cartas,—no hay otro. Sabemos que ustedes, imparciales como en todo, no vacilarán en este caso, y consignarán una nota sobre este deseo general. Por anticipado, todos sabemos que García Monge será el último en ser llamado, y así lo siente él mismo en esa aislamiento en que se le tiene recluído, pero lo que deseamos es que se sepa que nosotros acogemos su nombre, q' lo proclamamos, mejor dicho, como el único sucesor del inimitable Omar, aun cuando esta actitud nuestra tenga que perderse en el indiferentismo oficial".

Como hacer públicas estas palabras constituye el deseo de ese núcleo de estudiantes LA TRIBUNA no vacila en hacerlo así, sobre todo tratándose del profesor García Monge para quien esta casa tiene muy respetuosa simpatía.

## La ciudad de Cartago ha quedado ya libre de los escombros de las inundaciones

### Los trabajos de limpieza, costaron cincuenta mil colones

Una información que hemos recibido de la ciudad de Cartago, da cuenta de que ya se terminó el trabajo de movilización de los escombros y limpieza de la parte de la ciudad que fué inundada durante los últimos temporales, especialmente el barrio de El Molino, en donde el río Reventado al salirse de madre arrastró varias casas y dejó las calles cubiertas de lodo, piedra y palos.

Tres meses se han invertido en estos trabajos de limpieza, que cuestan aproximadamente, cincuenta mil colones, de los cuales el Crédito de la Agrícola prestó al Gobierno la suma de ₡31.114.55, sin cobrar intereses, y sólo con el generoso propósito de q' se repararan cuanto antes los desperfectos que la ciudad había sufrido con las inundaciones. El resto del dinero fué arbitrado por el Gobierno.

Con verdadera satisfacción consignamos la noticia anterior, ya que la ciudad de Cartago se distingue entre todas las del país por la eficiencia de sus servicios municipales.

## Sres. Srio. de Salubridad Pública y Miembros de las Comisiones de Cloacas y Cañerías

Los vecinos del lado Sur de San José, entre las calles quinta y séptima y las avenidas dieciocho y veinte, cansados ya de esperar, pedimos nuevamente a ustedes, con todo respeto, el entubamiento del trecho de acequia de "Las Arias", que desde el punto de vista higiénico, es la más grande vergüenza de la capital, por las inmundicias que pasan por ella a todas horas y a la vista de todos.

Cansados estamos ya de presentar escritos, sin ser atendidos, por lo que suplicamos al señor Secretario de Salubridad y a los señores miembros de las referidas comisiones que hagan una visita de inspección por este lado, para que se convenzan de lo inmundo que es esto, y le pongan pronto remedio.

Unos vecinos


## La mejor protección

contra las numerosas afecciones de la piel que suelen presentarse en los trópicos, ofrece el **Jabón "Bayer" de Afridol** si se usa diariamente en el baño. Para evitar y curar el sarpullido no hay remedio superior.

Exíjase siempre el

**JABÓN DE AFRIDOL.**


## La nueva Directiva del Club Katharina al instalarse, acordó el sábado la integración de sus comisiones e hizo importantes nombramientos

La Directiva del Club Katharina, su Cuerpo Honorario, Gran Consejo, Comité de Vigilancia y Comisiones Consultivas, han quedado integrados así:

**Período de 1929.**

**Directiva**

Presidente, Jaime Soley Reyes.
Vicepresidente, José María Gallegos Iglesias.
Secretario, Rafael Soley Reyes.
Prosecretario, Edwin Fischel Robles.
Tesorero, Herman Carmiol Borbón.
Capitán General, Jorge Ureña Morales.
Fiscal, Ricardo Mangel Nannè.
Primer Vocal, José Rafael Gallegos Flores.
Segundo Vocal, Julio C. Bryon de Castro.
Vocal Suplente, Ricardo Esquivel Hernández.
Vocal Suplente, Luis Hine Borbón.
Presidente Honorario, Jaime G. Bennett.
Vicepresidente Honorario, Roberto Brenes C.
Socios Honorarios, Cleto González Víquez, Alberto Aragón y Rubén Iglesias Hogan.

**Gran Consejo:** Jaime Bennett, Juan Dent, Enrique Fonseca Zúñiga, Tomás Soley Güell, José María Pinaud, Carlos María Jiménez, Enrique Mangel y doctor Carlos F. Alvarado.

**Comité de Vigilancia:** Juan Dent, José María Pinaud y Jaime Bennett.

**Comisiones**

**Finanzas:** Carlos Soley G., Presidente; José Ma. Gallegos, Secretario; Herman Carmiol, Vocal.

**Solicitudes y renuncias:** Luis Hine, Presidente; Guillermo Carazo, Secretario; y Ricardo Mangel, Vocal.

**Festejos sociales:** Edwin Fischel, Presidente; Rafael Soley, Secretario; y José Rafael Gallegos, Vocal.

**Justicia:** José Ma. Gallegos, Presidente; Ricardo Esquivel, Secretario; y Fabio Fournier, Vocal.

**Deportes:** Jorge Ureña Morales, Presidente; José A. Hiltt, Secretario; y Rafael Montealegre, Vocal.

**Prensa:** Rafael Soley, Presidente; Guillermo Pinaud, Secretario; Manuel Carazo, Vocal.

**Instalación local:** Hernán Echeverría, Presidente; José R. Gallegos, Secretario; y Jorge Ureña Morales, Vocal.

**Cumplimiento:** José Ma. Gallegos, Presidente; Rafael Soley, Secretario; y Julio C. Bryon, Vocal.

Administrador del Club,
**Antonio Hernández.**


## Baños Termales

Se avisa al público que se han abierto los Baños en Agua Caliente

Se garantiza orden, y sólamente se acepta gente de buenas costumbres. Servicio sólo de Baños.



## HAMBURG-AMERIKA LINIE

Salidas de CRISTOBAL, C. Z., para

*CHERBOURG-PLYMOUTH-AMSTERDAM HAMBURGO vía*

Cartagena - Pto. Colombia - Curacao - Trinidad y Venezuela

MN. MAGDALENA. — 12.000 tons . . . . . 26 de Enero
MN. ORINOCO.—12.000 tons . . . . . 23 de Febrero
V. GRUNEWALD.—6.000 tons . . . . . 8 de Marzo
MN. MAGDALENA.—12.000 tons . . . . . 23 de Marzo
V. RUGIA.—7.500 tons . . . . . 6 de Abril.
MN. ORINOCO.—12.000 tons . . . . . 20 de Abril
V. TEUTONIA.—7000 tons. . . . . 4 de mayo

*AMBERES-HAMBURGO. Directo*

MN. LOS ANGELES.—14.000 tons . . . . . 31 de enero
MN. OSIRIS.—10.000 tons. . . . . 26 de Febrero
MN. S. FRANCISCO.—14.000 tons. . . . . 10 de Marzo

*BUENAVENTURA-PERU-CHILE*

Vapor RHODOPIS.—8000 tons. . . . . 29 de enero
Vapor FRANK ENWALD.—7.000 tons. . . 5 de febrero de 1929
Vapor ODENWALD.—7.000 tons. . . . . 12 de febrero de 1929

Para informes y pasajes

*VICTOR FABIAN*
SAN JOSE.—LIMON

## LINEAS KOSMOS & ROLAND

Salidas de PUNTARENAS para

*CRISTOBAL-AMSTERDAM-HAMBURGO*

Directo

para pasajeros y embarques de

*CAFE SIN TRASBORDO EN COLON*

V. LIPPE.—8.000 tons . . . . . 27 de enero 1929.
V. MINDEN.—8.000 tons . . . . . 3 de febrero de 1929.
V. HESSEN. . . . . 10 de febrero de 1929

*NICARAGUA-HONDURAS-SALVADOR GUATEMALA*

V. FEODOSIA. . . . . 31 de enero de 192
MN. PHOENICIA.—9.000 tons. . . . . 20 de febrero

*LOS ANGELES - SAN FRANCISCO*

Vapor SCHWADEN. . . . . de febrero
MN. HAVEL . . . . . 26 de febrero
MN. SAALE. . . . . 19 de marzo

Para informes y pasajes

*ALVARADO & Co.—Puntarenas*

*VICTOR FABIAN*
SAN JOSE.—C. R.


Este documento es propiedad de la Biblioteca Nacional "Miguel Obregón Lizano" del Sistema Nacional de Bibliotecas del Ministerio de Cultura y Juventud, Costa Rica.

*PARA NO ABURRIRSE EN EL VERANO*

**TENEMOS EL MAS GRANDE SURTIDO DE DISCOS DE BAILE, CANCIONES, DISCOS COMICOS, DE MARIMBA CENTROAMERICANA, DE MANDOLINA, ETC.**

**TAMBIEN TENEMOS LO MEJOR EN DISCOS CLASICOS**

**No pierda su tiempo buscando los discos de moda en otras partes, pues NOSOTROS LE VENDEMOS LO MEJOR DE TODAS LAS MARCAS, cuidadosamente escogidos**

**TENEMOS DISCOS *"VICTOR", "BRUNSWICK", "COLUMBIA"***

***Abierto todos los días, y a toda hora***

***"CIGARRERIA AMERICANA"***

**Avenida Central. Frente a TREJOS HNOS.**

# Una norma de conducta invariable

Comentando los últimos desarrollos del conflicto entre la Comisión Vial y la de Pavimentación, lamentábamos hace poco que no se hubiese aprovechado la oportunidad q' se presentaba para que no hubiera más que una sola entidad que conociera de todos los asuntos relacionados con las vías públicas, ya que la pavimentación no es más que uno de ellos. En efecto, esto hubiera simplificado extraordinariamente las cosas, descartando engranajes inútiles, y permitiendo centralizar el control y la responsabilidad de los trabajos que se están llevando a cabo en una sola comisión, creada por la ley con ese objeto.

Con la fórmula de transacción adoptada, el nombramiento de una nueva Junta Especial de Pavimentación, todo se reducirá, en definitiva, a un cambio de personal, y desde este particular punto de vista no nos interesa, porque no acostumbramos hacer campañas de carácter personal, que no caben dentro de nuestra labor informativa, ni de la norma que nos hemos trazado de reflejar lo más fielmente posible los movimientos de la opinión en todos aquellos asuntos que revisten un interés nacional o comunal.

Pero debemos reconocer q' la solución ha sido recibida con agrado por el público, no sólo porque pone término al "impasse" en que se encontraban las comisiones, sino por que implica el nombramiento simultáneo de tres técnicos, que vigilen las obras de pavimentación, y cuya experta intervención elimina la posibilidad de que se sigan cometiendo errores, como aquellos cuya denuncia alarmó al público en días pasados.

Lo hemos dicho ya en diferentes ocasiones, y descamos que se nos permita repetirlo una vez más, que en estos asuntos de la pavimentación no tenemos otro interés que el que tienen todos los habitantes de la ciudad, porque esas obras cuya realización demanda sacrificios para los contribuyentes, queden bien hechas, resuelvan definitivamente el problema, y porque no vaya a cerrocharse torpemente una suma que es cuantiosísima, si se tienen en cuenta los escasos medios de que disponemos.

La posición de LA TRIBUNA frente a la nueva Comisión de Pavimentación será, pues, la misma que frente a la anterior, o frente a cualquiera junta o comité que asuma ante el Municipio, o ante el país, la responsabilidad de la vigilancia de obras que afectan su bienestar, que compromete sus recursos presentes y futuros. La actitud de este periódico no ha cambiado: sus columnas estarán siempre abiertas para acoger las informaciones — favorables o desfavorables — que se le envíen en relación con esas obras, en la inteligencia de que la publicidad imparcial es la mejor manera de servir al público.

Glaxo

CRÍA NIÑOS ROBUSTOS

Alterna con el Alimento Materno

Este famoso alimento inglés tan puro, rico y el más digerible, usado por recien nacidos, evita los peligros de la leche.

Vd. recibirá Muestra Gratis

Su Nombre .....

Calle y No. .....

Localidad .....

Llene el cupón encima enviándolo al Agente de Glaxo, Ap. 355, S. José.

— URIBE y PAGES - DISTRIBUIDORES —

## Parece cobrar cuerpo la idea de establecer la plaza de sub-Director en los Colegios de Segunda Enseñanza

### Para la dirección de la Escuela Normal se insinúa la conveniencia de traer un técnico del extranjero

Hemos tenido oportunidad de cambiar impresiones con algunos señores profesores, relacionadas con el problema que presenta el nombramiento de director de la Escuela Normal de Heredia. Todos están de acuerdo en que es conveniente hacer algunas reformas en la organización de los colegios de Segunda Enseñanza en general, en cuanto al personal se refiere. Por ejemplo, debiera crearse la plaza de subdirector, ya que ello reportaría muchas ventajas. Por ejemplo, en el Liceo de Costa Rica hace algunos años el número de alumnos era por término medio de doscientos cincuenta a trescientos; hoy pasa de seiscientos. Luego, en el subdirector el director del plantel tendría, no sólo un buen colaborador, sino también una persona apta para suplirle en sus ausencias, o para reemplazarle en caso dado, sin que la marcha del centro educativo sufriera atraso alguno.

En cuanto al caso de la Normal, se nos ha expresado la conveniencia de traer un técnico del extranjero. No por falta de elementos nacionales preparados y capaces, sino por la ventaja que representa contar con la colaboración de un elemento nuevo, provisto de ideas modernas, de una experiencia más amplia, y sobre todo, desligado por completo de los intereses locales. Ya se ha iniciado en el Gobierno tal práctica en otros aspectos de la administración. Convendría aplicarla también a la educación, con la seguridad de q' habría de significar positivo provecho para el estado.

Tales son, en síntesis, los deseos de los señores profesores a quienes aludimos.

## El estado de salud del policial Rafael Alvarado, herido antier por un compañero, es ya completamante satisfactorio

Ayer se nos informó del Hospital de San Juan de Dios, que el estado de salud del señor Rafael Alvarado, policial de la Primera Sección de Policía, quien fué baleado el día lunes, en la tarde, por su compañero Próspero Lara es satisfactorio, pues los proyectiles, que superficialmente se localizaron, no interesaron de cuidado el organismo, lográndose extraerlos sin mayores dificultades.

## Don Zacarías Guerrero apeló del acuerdo de la Facultad de Farmacia, de cancelarle su permiso para regentar una botica en Limón

En días pasados la Facultad de Farmacia tomó un acuerdo por el que se cancelaba el permiso de ejercer la regencia de la Botica de Limón a don Zacarías Guerrero.

De ese acuerdo, el señor Guerrero ha apelado ante la Secretaría de Salubridad Pública, alegando que si había hecho abandono de ese cargo se debió a las dificultades presentadas después de las inundaciones, para poder trasladarse a aquel puerto.

Esta apelación, llevada en alzada ante la Secretaría del Ramo, se está tramitando, y sólo falta el regreso del señor Secretario de Salubridad Pública, para resolverse definitivamente en este asunto.

## Un atrayente aspecto de la finca modelo de los señores Orlich en San Rafael de San Ramón

Este interesante grupo de damas, señoritas y caballeros fué tomado en la residencia de campo de los señores Orlich en San Rafael de San Ramón, donde estos señores tienen instalada su magnífica cordelería.

Lo excepcionalmente importante de esas propiedades está en la hermosa fábrica de cordelería establecida allí por esos esforzados empresarios, montada a la moderna, con todos los adelantos más avanzados en esas actividades industriales. Es una fábrica modelo. Hay allí, funcionando, no menos de veinte diferentes máquinas, de enormes dimensiones unas, éstas son las más, otras pequeñas, pudiéndose observar toda la evolución mecánica que sufre la cabuya desde que en hoja entra a las grandes trituradoras hasta que sale hecha cordeles y sogas de todos los gruesos. El funcionamiento de la obra que ella produce, es algo, efectivamente, que llama la atención; algo difícil y delicado, y, por lo tanto, casi indescriptible en todos sus detalles; eso hay que verlo, para saber, perfectamente, lo que es. Ocupan los señores Orlich en esos trabajos no menos de cincuenta braceros, en su mayoría mujeres y jovencitos, por tratarse de ocupaciones fáciles y nada peligrosas. Esta fábrica es el centro industrial más importante de aquella región y ella constituye un factor primordial para la vida económica de San Ramón por las muchas gentes que se ocupan allí ganando buenos jornales. Allí se fabrican no menos de mil quinientos quintales de cordelería. Este año esa producción quizás pase de dos mil quintales. Tienen los Orlich más de cien hectáreas de cabuya y siguen sembrando más; ellos han de duplicar esa cultivo en el transcurso del corriente y el año entrante.

La instalación de esa fábrica así, un esfuerzo enormemente extraordinario de parte de aquellos señores, de altos y muy recomendables méritos.

## Ataques o Epilepsia

HAGA CESAR, en el acto los ataques. Solo para demostrar sus resultados enviaremos GRATIS una muestra y un folleto a toda persona que nos diga su edad. Se ha usado desde hace 51 años. ¿Para qué sufrir más tiempo cuando se le ofrece alivio gratis? Dirigirse a Towns Remedy Co. Milwaukee, Wis., E. U. A.

## Propociónese en su hogar las comodidades necesarias

**Con sólo la insignificante suma de**

**₡ 2.50**

**A LA SEMANA**

QUE ES LO QUE VALE UNA ACCION DEL CLÚB QUE EN ESTOS MOMENTOS ESTA FORMANDO

**"LA TIENDITA"**

(La Tienda de confianza para señoras)

Entre todas las Señoras y Señoritas gozan nuestros Clubs de la mejor fama, por ser los más favorables en todo sentido. :: :: :: :: :: :: ::

ARTICULOS DE ALTA CALIDAD Y PRECIOS MUY MODICOS. — SUSCRIBASE HOY MISMO Y EMPIECE A TOMAR LO QUE GUSTE. — SI RESULTARE FAVORECIDA, OBTENDRA UNA GRAN UTILIDAD. — *TELEFONO No. 3395.*

Ayer, en la Casa Presidencial

## Las propuestas para cubrir el empréstito destinado a carreteras pasaron ya a estudio del señor Secretario de Hacienda quien hoy o mañana emitirá su parecer sobre el particular

**Debido a un desperfecto del vapor Tarpis, que traía los dos lanchones y la grúa para servicios de carga y descarga en Puntarenas, este material hubo de detenerse en Balboa.**

**El sábado llegará el aeroplano de la Panamerican Airways Co., el cual hará dos viajes diarios a Limón y otro a Puntarenas, siendo lo probable que el mes entrante haga el mismo servicio con el Guanacaste**

**Ese aeroplano tiene cabida para doce pasajeros, y, antes de ponerse al servicio público; hará varios viajes de prueba.**

El señor Presidente abandonó su lecho de enfermo, pero no salió de sus habitaciones, en las q' despachó ayer. Firmó acuerdos y se enteró de la correspondencia particular. — Mañana se dirigirá al Coyolar, donde pasará hasta el domingo próximo entrante.

—o—

Recibió una sola visita: la de su Secretario de Hacienda. — Cambiaron impresiones acerca de las propuestas del empréstito para carreteras. Conoció, esa documentación por el señor Presidente pasó a poder del señor Arias para su estudio.— En el asunto, el señor Secretario de Hacienda dará hoy o mañana su parecer definitivo.— No han trascendido al público detalles de esas propuestas.

—o—

De Panamá, avisa por radio el Coronel Bonilla que por desperfectos en la maquinaria del vapor TARPIS hubo de detenerse en Balboa, con los dos lanchones y la grúa que ese vapor traía a Puntarenas, a remolque, pero que ese material saldrá hoy miércoles a bordo del vapor LIPPI. Con esa grúa y los dos lanchones quedará absolutamente solucionado el problema de carga y descarga de buques en Puntarenas. Por lo menos, así se espera.

—o—

Vecinos de Cervantes invitan al Jefe del Estado a que vaya a pasar con ellos el domingo 27 de los corrientes. Le preparan algunos festejos en su honor. — El señor Presidente agradece altamente tal atención, pero se excusó, por motivos de enfermedad, prometiéndolos que los visitará en mejor ocasión, esto es, cuando restablezca.

—o—

El 29 de los corrientes llegará el aeroplano de la PANAMERICAN. Hará servicio de transporte de pasajeros con Puntarenas. Ayer salió para ese puerto el representante de la compañía, Mr. Kee, a escoger terrenos para establecer el campo de aterrizaje. El aeroplano hará dos vuelos diarios; uno a Limón y otro a Puntarenas. En el mes entrante se procurará establecer el mismo servicio con el Guanacaste.

—o—

El aeroplano de la PANAMERICAN puede transportar hasta 12 pasajeros. Antes de ponerse al servicio público, hará varios viajes de prueba. Se ha pensado que el señor Presidente, acompañado de una Comitiva, haga su viaje al Guanacaste, por el aire. — Allí hay magníficos campos de aterrizaje. Haría esa una interesante forma de inaugurar tal servicio con aquella lejana provincia. — El todo está en que el señor Presidente se decida, y también los miembros de su comitiva. Antes mutuamente, tendrá que ir allá un práctico a escoger el campo de aterrizaje, de lo contrario resultaría expuesta esa excursión aérea, porque el terreno tiene que estar perfectamente duro y aplanchado para esos servicios.

## Club Internacional

Se hace saber a los señores socios que por acuerdo de la Junta Directiva, en adelante deben pagar sus cuotas al Administrador en el local del Club, habiéndose suprimido el cobro por medio de los porteros.

*EL SECRETARIO*

San José, enero 16 de 1929.

## Fallecimiento de doña Aurora de Guerrero

En la mañana del lunes falleció en la ciudad de Escazú la señora doña Aurora de Guerrero, quien dedicó su vida a hacer todo el bien que pudo y a dar ejemplo con las virtudes que adornaban su persona, por cuyo motivo se hizo digna del aprecio y cariño con que la distinguían quienes se contaban en el número de sus amistades.

A los funerales que se celebran con en la mañaan de ayer en la Iglesia Parroquial y lo mismo que al entierro, asistió gran número de vecinos como testimoniando de ere modo el aprecio que se le tenía a la extinta.

Damos nuestro sentido pésame a su esposo don Vicente Guerero, a sus hijos Jesús y Alfredo, nietos y demás miembros de la familia doliente.

## Hoy en la mañana habrá sesión en el Colegio de Abogados, para conocer de reformas a su reglamento

Hoy a las diez de la mañana habrá sesión en el Colegio de Abogados. —El objeto es conocer de las reformas al reglamento de la Escuela de Derecho, que han sido aprobadas por la Junta Directiva.

La Directiva del Colegio ha tramitado la solicitud de los señores Carlos Silva, Arturo Castro y Fernando Núñez de ser admitidos a exámenes para obtener el título de Licenciado en Leyes, y se ha consultado a los señores Licenciados don Guillermo Mata, don Adán Acosta y don José Alberto Castro para levantar las informaciones de conducta y práctica profesional de los interesados. Los exámenes tendrán lugar dentro de ocho días, de acuerdo con el reglamento del Colegio.

**El Doctor Roberto Jiménez Ortiz**

*Cirujano Dentista*

Avisa al Público y a su estimable clientela que ha abierto su oficina en su antiguo local situado 50 varas al norte de LA TRIBUNA. Donde se pone a las órdenes de 8 a 11 a. m. y de 1 a 5 p. m.

Teléfono . . . . . 530

## El Presidente de la Simmons compró ya la maquinaría necesaria para la ejecución de las carreteras, que contrató en este país

### Esa maquinaria llegará aquí a mediados de Febrero próximo

Por cable recibido en esta capital se sabe que Mr. Simmons, Presidente de la Compañía que lleva su nombre, y quien construirá tres carreteras nacionales, ha comprado en Estados Unidos la maquinaria para esos trabajos, de acuerdo con las especificaciones que suministró la Secretaría de Fomento.

La maquinaria será embarcada en esta semana, y estará en Costa Rica a mediados del mes próximo, iniciándose las obras de las carreteras, con la de San José-Escazú, y la que esos estudios señalados que queden terminados dentro de meses.

Mr. Simmons embarcará en estos días rumbo a ésta: viene con él ingenieros extranjeros, de casa, que serán los que tomen a cabo la dirección de las obras, debiendo colocarse, además, ingenieros nacionales, bajo las órdenes de aquellos.

## El maestro Bracale comunica que la Compañía Padilla estará aquí el 30 de los corrientes

### La temporada, que se iniciará el jueves 31 de Enero, será solamente de seis funciones

El maestro don Adolfo Bracale comunicó ayer que la Compañía del maestro Padilla, a la que nos referimos hace días, llegará a Costa Rica el treinta del corriente mes.

El debut de la Compañía del Maestro Padilla será el día siguiente, jueves 31, en el Teatro Nacional, cedido por el Gobierno a la Empresa Mario Urbini, que es quien trae esa Compañía.-

El señor Bracale hace ver que se trata de un buen espectáculo que procede de las mejores capitales europeas y que su gira es nuevo en Costa Rica. El maestro Padilla, que viene dirigiendo la Compañía y la Orquesta, la misma compuesta de 24 profesores, es el célebre compositor español de las canciones más en voga actualmente.

La Compañía permanecerá en este país muy poco tiempo; la temporada será de seis funciones lo sumo.

## Las cotizaciones del dulce en el mercado de ayer en Alajuela fueron iguales a las del martes antepasado

Las cotizaciones del dulce ayer en la Feria de Alajuela, fueron iguales a las habidas el martes antepasado, pues el pedreño, de cinco libras y media, se realizó desde ochenta hasta noventa colones el ciento de atados; el griego, de mejor calidad (seis libras) alcanzó idénticos precios: cien colones el ciento de atados.

La estabilidad en los precios de este artículo de primera necesidad se debe única y exclusivamente a que los caminos que ponen en comunicación la ciudad de Alajuela con los centros productores de dulce, se encuentran en buenas condiciones, lo que contribuye al abaratamiento de los fletes, y a que la afluencia de producto sea considerable.

## Fue puesto en libertad el presunto Gordiano Hernández, por no existir en ninguna oficina judicial sentencia viva contra él a pesar de sus repetidos crímenes

### El sujeto a quien se tiene por Gordiano Hernández refuta esa suposición y a ega que es chiricano aun cuando se afirma lo contrario

Con lo anunciamos oportunamente, en Santa Cruz de Guanacaste se destuvo a un sujeto a no Hernández, de cuarenta años, quien se reconoció por Gordiano de Hernández, autor de varios homicidios. Ese individuo se encuentra detenido en la Inspección General de Hacienda. Dice que es chiricano, pero algunas personas aseguran lo cuitrario.

Hernández está sentenciado a cumplir varias condenas, acumuladas por un período de setenta años. En Alajuela cometió dos delitos de homicidio. Ayer mismo el señor Inspector General de Hacienda recibió un telegrama del señor Juez del Crimen de aquella ciudad por el que le comunica que, por resolución de esa misma fecha se había declarado prescrita la pena impuesta a Gordiano Hernández, de cuarenta años, y a pesar de que en varios lugares del país fue juzgado por delitos de homicidio.

Nadie ha solicitado tal protección, ni el mismo detenido se ha nada.

Como ninguna de las autoridades a quienes se han solicitado datos acerca de las penas que le han sido impuestas a Hernández, han contestado en sentido afirmativo, el detenido fue puesto en libertad ayer tarde por el señor Inspector General de Hacienda. En Alajuela, el Juzgado, el Alcalde y el Fiscal María alguna contra Hernández, a pesar de que en varios lugares del país fue juzgado por delitos de homicidio.

Este documento es propiedad de la Biblioteca Nacional "Miguel Obregón Lizano" del Sistema Nacional de Bibliotecas del Ministerio de Cultura y Juventud, Costa Rica.

# MUNDO JOSEFINO

**Para Europa.**

—Para Europa, con el fin de terminar sus estudios, parte a principios de febrero próximo el joven don Enrique Macaya Lehmann.

**Hogar de plácemes.**

—El hogar de nuestro amigo don Fernando Valverde y su distinguida señora esposa doña Carolina Soley de Valverde ha sido engalanado con el feliz arribo de un varoncito, nacido ayer a las dos de la tarde.

—Al consignar nuestra felicitación para los dichosos papás formulamos nuestros votos por la ventura del recién nacido.

**Veraneantes.**

—Para Puntarenas en temporada de verano sale próximamente doña María Rosa de Díaz Granados.

—Para el mismo puerto, las señoritas María y Carmen Borges, acompañadas de su señora madre.

—Para Guanacaste partieron don Jesús Romero, su señora doña Esperanza A. de Romero y su hija la señorita Hortensia. La señora de Romero es la directora de la Escuela República de Salvador de esta capital.

—Para Puntarenas a pasar temporada de verano sale don Carlos Guardia.

**Distinguida viajera.**

Doña Consuelo Y de Agacio.

Procedente de los Estados Unidos, ingresa hoy en esta capital la distinguida señora doña Consuelo Yglesias de Agacio, esposa del señor Ministro de Chile, don Federico Agacio, quien fué a recibirla a Puntarenas.

LA TRIBUNA presenta su más atento saludo a la apreciable viajera.

**Viajeros exterior.**

—Para los Estados Unidos sale doña Sara Villegas, acompañada de su simpática hija. Feliz viaje les deseamos.

—Para Colombia, en viaje de negocios, parte don Edgar Dittel.

—Para El Salvador en esta semana, en vías de negocios, don Arturo Reyes.

**Enfermo.**

Enfermo, aunque no de cuidado, se encuentra nuestro amigo don Andrés Boza Cano. Hacemos votos por su restablecimiento.

**Para España.**

A fines del próximo mes de marzo parten para España en vías de negocios don Carlos Soley Güell y su señora esposa doña Anita de Soley; los acompaña su hijo Jaime, quien va a cursar sus estudios de Ingeniería en la Madre Patria. Les auguramos feliz viaje.

**Para los Estados Unidos.**

Prepara viaje para los Estados Unidos, posiblemente en el mes de marzo, la encantadora señorita Victorita Gallegos Yglesias, quien permanecerá por algunos meses en Chicago en compañía de sus hermanos don Guillermo Gallegos y señora. Nos anticipamos a augurarle muy feliz viaje.

# Fueron nombrados los miembros suplentes de la Comisión de Cañerías y Cloacas

## Acerca del auxilio de ciento cincuenta mil colones pedido por esa Comisión para terminar las obras de cañería en Montes de Oca, se acordó estudiar el caso, en asocio del Sr. Presidente de la República

En la sesión que celebró anoche la Municipalidad presidida por el Jefe del Partido Republicano, licenciado Jiménez Ortiz, se tomaron los siguientes acuerdos:

Nombrar como miembros suplentes de la Comisión de Cañerías y Cloacas, a los señores don Ramón Sibaja y don Carlos Collado; por parte de la Facultad de Ingeniería y de la Municipalidad, respectivamente.

—o—

Respecto a la situación del miembro de la Comisión de Vías Públicas, ingeniero don Rafael Artavia, pasó el expediente a estudio de la Comisión respectiva, para que informe sobre el asunto referente a la consulta hecha por la Comisión antes citada.

—o—

Acerca de la renuncia que de su cargo de Presidente de la Junta de Educación del distrito de LA URUCA, presentó don Juan Rafael Azofeifa, se acordó: estudiar el asunto a fin de abrir un libro de registro referente a las Juntas de Educación para constatar cómo están integradas éstas, y que la Municipalidad ejerza un control más minucioso sobre las mismas, posponiendo la renuncia para resolverla en la sesión ordinaria próxima.

—o—

En lo que se refiere a la solicitud de la Comisión de Cañerías y Cloacas para que la Municipalidad la auxilie con la suma de ciento cincuenta mil colones a fin de terminar la obra emprendida de la nueva cañería y construcción de tanques en San Pedro de Montes de Oca, a moción del señor Presidente, licenciado don Carlos María Jiménez, se dispuso nombrar una Comisión integrada por los señores Ross, Koberg, Quirós y Bertolini, para que se entrevisten con el señor Presidente de la República a fin de estudiar el caso e informe en la sesión próxima.

—o—

Se conoció el informe del Apoderado Municipal sobre el cobro de teléfonos rurales, acordándose posponer este asunto para resolverlo en la sesión próxima.

# Interinamente fue nombrado Jefe del Ministerio Público, el Lic. Moreno Cañas

Interinamente, mientras se organiza el personal de la Oficina recientemente creada por decreto del Congreso, la Secretaría de Justicia nombró ayer al Lic. don Alberto Moreno Cañas Jefe del Ministerio Público.

Mientras viene aquella reorganización el Lic. Moreno Cañas conservará su calidad actual de Promotor Fiscal de la República y a la vez será el Jefe de aquel Ministerio.

## MISA DE CABO DE AÑO

El jueves 24 de Enero, en la Iglesia Paroquial de la Soledad, tendrá lugar a las 6 y 30 horas (seis y media) una Misa de Requiem en sufragio del alma de

**MANUEL MONTEALEGRE MORA**

Su viuda, su hijo Miguel Angel Montealegre B. y señora, sus hermanas y demás familia, invitan por este medio a sus amistades, y las agradecerán su asistencia a este acto.

San José, 23 de Enero de 1929.

# La nueva Junta Directiva de la Sociedad de Seguros de Vida

En la Asamblea Ordinaria anual de la Sociedad Costarricense de Seguros de Vida, celebrada el lunes último, se eligió e instaló la Junta Directiva que habrá de fungir en el presente año, habiendo quedado integrada así:

Presidente, Lic. don Ricardo Fournier.

Secretario, don Adán Acosta.

Vocales 1o. Dr. don Luciano Beeche.
2o. Don Mariano Rodríguez.
3o. Don Salvador Villar.
4o. Don Guillermo Tristán.
5o. Don Ezequiel Muñoz.
6o. Don José Faja.
7o. Don Salomón Alcázar.
8o. Don Aristides Sánchez.

**FISCALES:**

1o. Don Máximo Chaves.
2o. Don Alejandro Salazar.

# La Secretaría de Fomento estudia el trazado de la carretera transcontinental, hecho por el Consejo Directivo de la Unión Panamericana, en lo que respecta a la República de Costa Rica

Ayer informamos que nuestro Gobierno había recibido varias comunicaciones del Consejo Directivo de la Unión Panamericana, tendientes a que se nombraran los ingenieros que han de fijar la ruta para la carretera trascontinental, asunto este que se abordará en el Segundo Congreso Panamericano de Carreteras que habrá de verificarse en Río de Janeiro.

Con esas comunicaciones se acompaña un amplio plan sobre dos posibles trazados de esa carretera por el territorio de Centro América.

La carretera, según ese plan, se inicia en Guatemala, en Quezaltenango, y sigue hasta Totonicapa, sirviéndose de una carretera construida ya; de este lugar sigue a Tecpan, donde no hay nada construido, y de allí hasta la ciudad de Guatemala; en este segundo trecho existe ya un camino carretero, pero no para vehículos de mucho peso: de la ciudad capital está trazada la ruta para Juliapa, y de Juliapa hasta Santa Ana (El Salvador), trecho éste donde sí existe regular carretera; de Santa Ana continúa hasta San Salvador, existiendo ya una buena carretera; de San Salvador, por medio de carretera ya construída, sigue hasta Zacatecoluca, y de aquí está trazado el camino hasta Usulután, donde no hay nada construído: de Usulután prosigue hasta Santa Rosa, no existiendo en este trecho nada construído; y de Santa Rosa, a Tegucigalpa, siendo necesaria la construcción de este nuevo trecho; también se aconseja, por ser más corto, que de Santa Rosa siga a Nacaome y de allí a Choluteca, pasando por Tegucigalpa; de Choluteca seguiría a Managua, estando ya construído, en magníficas condiciones el trecho de esta carretera; se aconseja sin embargo que de Tegucigalpa se siga a León y de León a Managua, pero es necesaria la construcción completa hasta León. De Managua la ruta continúa hasta Jinitepe, medio construída y de Jinitepe a Rivas, por construir; se aconseja también de Managua a Rivas, ya construída, o bien, por construir, de Managua a Juigalpa y de Juigalpa a San Carlos; se hace presente además q' podría construirse de Rivas a Sta. Rosa y de Sta. Rosa a Liberia, a fin de que abarcara la provincia de Guanacaste; de Liberia, según los planos a que nos referimos, se aconseja que la carretera siga a San Ramón, siguiendo para la ciudad de Alajuela y de allí hasta San José; hacen ver que de Liberia a San Ramón el trazado existe, y que de San Ramón a Alajuela existe carretera, así como de Alajuela a San José y de la capital a Cartago; de Cartago aconsejan que la carretera siga hasta Buenos Aires, y de Buenos Aires a David (Panamá); de David existe ya una magnífica carretera hasta Santiago, de aquí a Panamá y de Panamá a Copora y Chepo, hasta topar con la frontera de Colombia.

En cuanto al trazado para Costa Rica, habría que contemplar, como es natural, la construcción de las actuales carreteras.

Fomento estudiará en estos días el asunto, y lo pasará a informe de la Dirección General de Caminos y Puentes a cargo del Ing. señor Hardman.


# AVISAMOS

Durante mi ausencia de Costa Rica, y a partir de Febrero próximo, mi consultorio estará atendido por el *Doctor don Alfonso Acosta Guzmán*, a cuyos cuidados dejo recomendada mi apreciable clientela.

*Dr. M. FIGUERES.*

Desde Febrero entrante tendré mi consultorio en la *Clínica del Doctor Figueres*, en donde me será muy grato servir a su clientela y continuar atendiendo a la mía particular.

*Dr. Alfonso Acosta Guzmán.*

San José, 22 de Enero de 1929.

Teléfonos: (Habitación, 626. (Oficina, 400.


# Los tres dirigentes de la importantísima carretera Río Grande-San Ramón, cuyos trabajos se iniciaron ya, en forma solemne

He aquí a los tres hombres dinámicos que construirán la carretera Río Grande - San Ramón - Esparta, todos ellos profesionales experimentados en esa clase de obras, y de reconocida e indiscutible competencia: Mr. Henry Carrington, Ing. - Jefe de los trabajos, A. K. Aaxton y Ramón Ferrer, ingeniero de secciones. — En nuestra reciente visita a San Ramón encontramos a esos profesionales en la oficina q' han establecido en Atenas, y con ellos hablamos extensamente de la obra, importantísima, que realizarán. — Han terminado los estudios de localización. Del camino actual de Atenas a Palmares, poco, casi nada, aprovecharán para la nueva vía carretera. Ese camino tiene gradiente hasta del 30 por ciento y el nuevo presenta solamente el 6 por ciento. — Han elegido otra ruta: ésta pasará bordeando las elevadas cordilleras q' separan a aquellos dos cantones. Utilizarán una buena parte de la carretera nueva, la de Acosta — La labor científica realizada por esos señores de la Latino - Americana, es de mérito, por el valor técnico de la misma y la rapidez con que esos señores ingenieros han hecho ese estudio y trazado. — Mr. Carrington nos ha dicho ésto: lo delicado del problema consistió en el estudio para el trazado de esa vía de comunicación, hecho ésto, como ya lo está, lo demás es cosa secundaria, casi rutinaria y hasta rápida de tenerse a la disposición toda la maquinaria y enseres de trabajo indispensables a esas actividades; lo primero, viene de camino y pronto llegará; de lo segundo hay ya en Puntarenas una buena parte. En la compra de esa maquinaria y enseres, el representante de la Latino - Americana ha procedido con grandes actividades que facilitan poder iniciar los trabajos en fecha próxima, — acaso dentro de unos 20 o 30 días, — y aprovechar en ellos una buena parte del verano. — Con esa maquinaria ya en actividades, y no faltándonos peones, — necesitaremos para los trabajos de esa carretera unos 400 hombres, más o menos — la vía entre Palmares y San Ramón estará construída dentro de quince meses. Termina da esa sección, continuaremos con la de Esparta, que es mucho más larga que la otra, pero echaremos el mismo tiempo para construir esa sección de la referida carretera. — De parte de la compañía, todo está listo para dar comienzo a los trabajos en toda forma, de manera que lo que falta es maquinaria, pero, como ella está para llegar, pronto, repito, entraremos en completas actividades.

—La carretera a San Carlos sí es obra verdaderamente titánica, tanto por su extensión como por que allí es casi nada lo aprovechable de las rutas de los caminos actuales. Antes de tres años está terminada esa carretera, pero, indudablemente, ella será la de mayor provecho para el país por las extensas y ricas zonas que habilitará para la agricultura, zonas privilegiadas, de un hermoso futuro para los costarricenses, de exuberante naturaleza pródiga para toda clase de cultivos.

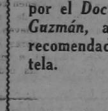

Carrington

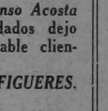

Ing. Aaxton

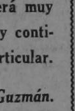

Ing. Ferrer.

# Ayer regresó de Limón Mr. Cloward en aeroplano

Anunciamos ayer que Mr. Cloward regresaría mañana, jueves, de Limón por la ruta del Ferrocarril, pero ayer decidió hacerlo por aeroplano, gastando en la travesía 37 minutos, la que en su viaje de ida hiciera en dos días. Hay su diferencia de tiempo... Mr. Cloward hizo ese inmediato y rápido regreso, porque urgía su presencia en esta capital.

*LA EMOCION DEL MINUTO*

# *La sangre que fecundaba los campos....*

**La emoción del minuto nos la proporciona un gesto noble del nuevo gobernante, Lic. Emilio Portes Gil, al decretar la prohibición de las ejecuciones sumarias en la república mexicana.**

**Siempre sentíamos oprimido nuestro corazón al saber la noticia de una nueva ejecución sumaria, y las figuras gallardas de tres hombres, los Generales Chao, Rueda Quijano y el Padre Pro-Juárez, que frente a la muerte siempre miraron el resplandor del cielo, y con gesto de espartanos sucumbieron estoicamente, nos impulsaban a protestar de algo que no juzgábamos acorde con la presente civilización.**

**Todavía está fresco el recuerdo de aquel río de sangre generosa q' se desbordó en México, con motivo de la última intentona para derrocar al entonces presidente, General Calles.**

**La tristeza de esa hecatombe traspasó las fronteras mexicanas y llegó hasta nosotros como el lamento lejano de una raza vigorosa que caía, bajo el peso de una licencia atentatoria contra la inviolabilidad de la vida humana q' no aceptaba que "hubiera una más elevada idea de justicia: la que sienta por principio que todo fallo de los hombres puede hallarse sujeto a error, y que admite la inocencia posible de un condenado".**

**El Lic. Portes Gil sí ha comprendido que si México ha sabido hacer libertad, también debía saber hacer justicia, y es así como ha prohibido que se ejecute a más ciudadanos, en forma sumaria.**

**El actual gobernante provisorio de México podrá, parodiando a Zola, decir: "no he querido que mi país permanezca en el error y la injusticia. Aquí pueden condenarme, pero algún día México entero me agradecerá el haberle ayudado a salvar su honor".**

**Y la sangre que fecundaba los campos donde crecían las rojas amapolas, dejará de correr para ceder su campo a las aguas cristalinas del respeto a la vida ajena, que todo lo purifican.**

# "Durante treinta años, ni el poder destructor del tiempo, ni las torrenciales lluvias recién pasadas, lograron deteriorar la carretera a Carrillo que nos está hablando de cuanto valían las generaciones pasadas", nos dice el importante vecino turrialbeño don Juan Gómez A.

## El señor Gómez cree que es un error económico la proyectada carretera a Limón, debiendo, en cambio, repararse la de Fuentes y la de Carrillo

Ayer tuvimos oportunidad de encontramos ocasionalmen con nuestro estimable amigo don Juan Gómez A., importante agricultor turrialbeño, y, sabedores de que acaba de hacer una inspección a la carretera de Carrillo le pedimos que nos diera sus impresiones al respecto, diciéndonos lo siguiente:

—Para el tránsito de la actual emergencia, especialmente para gentes y gente a caballo, puede decirse que la distancia aproximada de sesenta millas que separan a San José de la Estación de Guápiles, el camino está expedito, con excepción del paso de la Boca del Infierno, cuyo puente ha desaparecido, destruído por el tiempo, pero, según me ha indicado el señor secretario de Fomento, éste será recontruído y estará listo antes de diez días. Hecho ese puente, y mientras no llueva, ése es un camnio perfectamente transitable; hace más de cuarenta años que conozco la carretera a Carrillo, y me he quedado admirado de ver que ni el abandono en que se ha mantenido durante treinta años, ni el poder destructor de tiempo, ni las torrenciales lluvias recien pasadas, han podido destruir aquella obra que nos está hablando de lo que valían las generaciones pasadas, y que nos sugiere la necesidad de mantener esa carretera en mejor estado, porque es indudablemente la vía futura para el puerto de Tortuguero, a donde si podrían arribar ventajosamente con los productos agrícolas de nuestras zonas, y donde encontraríamos desde luego un mercado libre.

—¿Qué opinión tiene usted del proyecto de carretera para comunicarnos con Limón?

—Estimo que ése sería un grande error porque aquella zona, que habría de atravesar esa carretera está en su mayor parte agotada, y, además, porque la distancia sería enorme, y representaría un error económico su construcción en cambio, la carretera de Fuentes y Carrillo sí son las que convienen a los costarricenses para comunicarnos directamente con Limón, y, en cuanto a los proyectos y a nuestras actividades del joven secretario de Fomento, creo que éstas dos carreteras a las que solamente habrá que hacer pequeñas reparaciones, estarán en uso dentro de pocos días.

Muy agradecidos del señor Gómez por sus importantes manifestaciones que indudablemente tienen resonancia en los círculos pensantes del país, las cuales trascribimos lo más fielmente posible, no sin que renovemos al señor Gómez nuestros agradecimientos por su gentileza.

# En la sesión de ayer de la Junta Directiva del Colegio de Farmacéuticos, no se trató del asunto drogas heroicas, por ausencia del señor Srio. de Salubridad Pública

## Para ayudar a nivelar el presupuesto de ese Cuerpo, se acordó conocer en la próxima sesión de un proyecto de aumento de precio de patentes y de derechos de matrícula y de examen

Ayer a las cinco de la tarde celebró sesión extraordinaria la Junta Directiva del Colegio de Farmacéuticos. Se iba a conocer del asunto de las drogas heroicas, pero por estar ausente el señor Secretario de Salubridad, y no haber enviado los expedientes, se posterg ó la resolución para la sesión próxima.

Al conocerse el proyecto de presupuesto para el corriente año, y como informara el señor Tesorero que las entradas habían disminuído en cinco mil colones anuales, pues el Colegio había gastado diez mil colones que poseía, en la construcción de su edificio, se acordó, para nivelar el Presupuesto, convocar a una asamblea general para el lunes 28 del corriente con el fin de conocer del plan de aumento de las patentes, aumento para ayudar a saldar el presupuesto del año en curso; 2) aumentar los derechos de matricual y de examen de grado, en la siguiente forma: primero y segundo año, ciento cincuenta colones; tercero y cuarto año, doscientos colones. Derecho de examen de grado: 250 colones; derechos para los farmacéuticos extranjeros, para incorporarse: tres cientos cincuenta colones.

Se acordó también: suprimir del plan de estudios de la Escuela de Farmacia la cátedra de Legislación farmacéutica y estudio de la Farmacopea y libros medicinales, y adscribir a la cátedra de prepaciones oficinales el estudio de la farmacopea y libros medicinales.

Se acordó pasar al Fiscal una protesta de los farmacéuticos de Esparta contra algunos comerciantes que en aquella ciudad expenden drogas heroicas.

Se tramitaron otros asuntos de orden corriente terminando la sesión a las seis de la tarde.

# Pareciera solucionada la situación de los servicios de carga y descarga en Puntarenas

Quedó ayer tarde solucionada la situación de los servicios de carga y descarga en los muelles de Puntarenas en la forma, exactamente, que anunciáramos en la edición anterior: la casa de agencias de Felipe J. Alvarado y Co. usará exclusivamente el muelle viejo y sus lanchones para la descarga de buques, mercadería corriente y liviana y el Gobierno el muelle nuevo para descarga también de mercadería pesada y carga de café, únicamente.

**Cuando sienta que le comienza un RESFRIADO**

hay que limpiar el estómago y fortificar el organismo contra la influenza y otras enfermedades más serias que resultan de un resfriado mal cuidado. No hay nada mejor que el

*LAXATIVO*

**BROMO - QUININA**

*Busque esta firma en la cajita*

*E. W. Grove*


# El Gbno. de Nicaragua está desarrollando un estricto plan de economías en su administración

Managua, 21 de enero.

A LA TRIBUNA.

La dirección General de Comunicaciones ha suprimido varias partidas del presupuesto, por innecesarias, y con el total de tales economías ha creado un servicio especial de inspecciones seccionales del Telégrafo en distintas zonas, que hará más eficaz el servicio general. El monto de tales supresiones alcanza a la suma de tres mil ciento cuarenticuatro dólares por año. El gobierno liberal está desarrollando un plan de orden y economía del que pronto se derivarán consecuencias saludables para el país.

Así nos lo comunica por telégrafo nuestro corresponsal en Managua.

# El policial heridor de su compañero sólo podrá ser juzgado por los tribunales comunes

Se han hecho diligencias para que el policía Próspero Lara, procesado por homicidio frustrado en perjuicio de su compañero de armas el gendarme Rafael Alvarado, sea juzgado en Consejo de Guerra, por estar de alta en el servicio activo.


*¡Escondido!*

El ingenioso refuerzo "Ex" en la puntera de las elegantes y exquisitas Medias Holeproof de Seda está tan hábilmente tejido con hilos finísimos que no se vé... Está escondido... Y, sin embargo, este refuerzo en un sitio tan vital de la media le imparte una duración sorprendente.

Medias Holeproof


# Se presenta una grave situación para el comercio

De fuente absolutamente autorizada sabemos lo que sigue, que es algo serio para el comercio importador: los manufactureros extranjeros avisan que no harán ventas con cotizaciones "cif Puntarenas" por las tardanzas que allí se hacen para la descarga de buques. Esto, desde luego, entorpece tanto las actividades comerciales con el exterior.

Este documento es propiedad de la Biblioteca Nacional "Miguel Obregón Lizano" del Sistema Nacional de Bibliotecas del Ministerio de Cultura y Juventud, Costa Rica.

Las medias son hoy día la parte culminante del atavío femenino. Las damas que desean elegancia, belleza y distinción eligen las Medias Phoenix (Fénix).

# MEDIAS PHOENIX

*Para Señoras, Hombres y Niños*

En los principales almacenes y tiendas del ramo

Agentes: THE LEVONEL COMPANY
Samuel Friedman
San José C. R.


# De la cartera de nuestros repórteres

**Los servicios del aeroplano de la United**

El aeroplano de la United Fruit Co. que actualmente está prestando servicio aéreo entre Limón y la capital ha transportado a aquel puerto, desde su primer viaje, ochocientas libras de correspondencia consistente en cartas, únicamente.

**El anfibio es esperado en Limón el jueves**

Según informes recibidos ayer, el nuevo avión de la Airways llegará a Limón el jueves próximo.

Lo traerá el vapor Calamares.

Ese mismo día se trasladará en vuelo a la capital, para dedicarlo inmediatamente al servicio postal entre San José y Limón.

Esta nave aérea vendrá mejor equipada que el anfibio llegado en días pasados y que quedó inservible en su primer intento de vuelo.

**Viaje del Gobernador de Limón**

El Gobernador de Limón señor Hernández Sánchez llegó el domingo a esta capital, en un aeroplano del ejército americano que lo trajo debido a la gravedad de una niñita suya residente en esta capital.

El aeroplano regresó inmediatamente para Nicaragua.

**Convendría que la Municipalidad estudiara la forma de abrir las calles de los lotes Canet**

En la parte Sur-oeste de esta capital, se encuentra un lote de terreno que cubre aproximadamente diez manzanas, conocido con el nombre de lotes Canet.

Ese lote impide, por falta de calles, la comunicación rápida entre el barrio Keith y el del Pacífico. Por otro lado área mucho ese sector de la ciudad, los pedazos de potrero que en dichos lotes se encuentran por falta de construcciones, las que no podrán levantarse si no se hacen previamente las calles.

Nosotros creemos que ahora que se va a hacer la pavimentación, debían abrirse esas calles para que de una vez se construyeran estas, de acuerdo con esas obras.

La nueva Municipalidad, previo el estudio del caso, debía interesarse por este nuevo aspecto del ornato de una buena parte de la ciudad.

**Circula ya el programa para las fiestas cívicas y religiosas de San Mateo**

A nuestra mesa de redacción ha llegado el magnífico programa que ha sido elaborado por el Comité de las fiestas cívicas y religiosas de San Mateo, las que tendrán lugar en los días nueve (vísperas) diez, once y doce de febrero próximo.

El programa es muy extenso y atrayente e incluye gran número de diversiones, como desfiles y máscaras por las calles, amenizados por la Banda Municipal, bailes populares, recreos y retretas de gala en las que tomarán parte elementos de la Banda de música de Alajuela, bajo la dirección del Maestro Pastor.

El día diez se verificará la primera corrida de toros; habrá un rosario solemne y un Baile Rosa [illegible] gran tarjeta de entrada. A [illegible] se celebrará la fiesta del Patrono San Caralámpio, con repiques, [illegible] y procesión del santo al rededor del Parque, y a continuación misma solemne panegírico y acompañamiento de orquesta. Seguida corrida de toros, retreta de gala, cine público y baile popular, amenizado por recogidas marimbas guatemaltecas. El doce, (último día de fiestas) habrá carreras de peñuelos y apuestas de caballos en la mañana; por la tarde corrida de toros y por la noche juegos pirotécnicos y un lucido baile de sociedad.

**El licenciado Volio Jiménez, justifica la resolución del Ejecutivo, de clausurar la legislatura extraordinaria**

El Presidente del Congreso, licenciado Volio, aprueba la conducta del Ejecutivo clausurando las sesiones extraordinarias. Considera que, efectivamente, ni la época ni las circunstancias son propicias para mantener al Congreso en funciones. Además, —comenta,— los asuntos pendientes de resolución no imponían, por su relativa importancia, mantener reunida a la Cámara.

**Se ha propuesto a don Elie Hazera el Consulado General de Nicaragua en Costa Rica**

Se ha dicho que al caballero don Elie Hazera, le fué ofrecida por el Presidente Moncada la posición de Cónsul General de aquel país en Costa Rica. Eso es cierto. Pero el Señor Hazera, ha puesto condiciones para aceptar ese cargo, que de no ser aceptadas, lo obligarán a declinar tal honor. El Presidente Moncada resolverá. El tiene en estudio el caso. Nos placería que el apreciable señor Hazera, tuviera esa representación consular.

**No ha habido tirantez, en las relaciones de la Casa Alvarado y el Gobierno**

Don Felipe J. Alvarado, comentando una nota aparecida en la edición de ayer de un colega de esta capital, declara que las relaciones de su casa de agencias, con el Ferrocarril Nacional, han sido y son del todo cordialísimas y que sangún sentido ha habido el menor desacuerdo en todo y por todo, en beneficio de los intereses comerciales que ambas partes tienen a su cargo.

**Las actividades marítimas en Puntarenas, relacionadas con la carga de café**

Ayer, llegó a Puntarenas, procedente del Norte, un barco cargado de gasolina; se procurará dar cargarlo inmediatamente. Anteno ayer. Para el vapor francés, hay 3 mil sacos de café, que principió a cargar ayer. El alemán HVOS, LEIF llevará cuatro o cinco mil; principiará a cargar mañana. Ahora en bodegas veinticinco mil sacos. Pero hay en ellas campo para algunos miles más.

**Don Miguel Alvarado, Delegado del Ministerio de Hacienda, salió ayer para Puntarenas, en ejercicio de su cargo**

Salió ayer para Puntarenas el Miguel Alvarado, delegado de la Secretaría de Hacienda, para inspeccionar todas las actividades de la aduana de ese puerto. De acuerdo con el Inspector llevará instrucciones de introducir en los servicios de carga y descarga de barcos algunas importantes innovaciones que resultarán de provecho El señor Alvarado celebró también conferencias con don Felipe J. Alvarado, acerca de esos asuntos.

**El Capitán del Puerto de Puntarenas, solicita el remolcador Cocosolo, para sus visitas a los barcos**

El Capitán de Puerto de Puntarenas, don Porfirio Molina, no cuenta en estos momentos, con una lancha motor adecuada para sus visitas obligadas a los barcos. Solicita hacer uso del remolcador COCOSOLO, para esos servicios. Espaso la iniciativa, a la consideración del Secretario de Hacienda a cuyas órdenes está aquella embarcación. Aún no ha resuelto el punto el señor Arias, pero de seguro que lo hará favorablemente. El señor Molina, tiene una lancha motor a su disposición, pero está ella actualmente en reparación

**El primero del mes entrante se trasladarán las oficinas de la United Fruit**

Todo está listo para que sean trasladadas el día primero de febrero próximo las oficinas de la United Fruit Company al piso principal del hermoso y elegante edificio del "Teatro Raventós". Ocupará la United todo ese piso. Las oficinas quedarán admirablemente instaladas. Será estrenando un magnífico mobiliario. La Compañía dará inmediatamente comienzo a los trabajos de construcción de su edificio, en el lugar en donde se encuentran actualmente instaladas

**Debido a la lentitud en la descarga en Puntarenas, la United Fruit, se abstuvo de enviar a ese puerto un barco con materiales ferroviarios**

La United Fruit, tenía listo un barco para trasladar a Puntarenas el material rodante que precisa para el transporte del banano de Turrialba, pero en virtud de faltar lanchones en ese puerto, para una descarga rápida, la Compañía ha preferido esperar a que lleguen los suyos para embarcar, en Limón, aquel material. Enviar a Puntarenas en las actuales condiciones un barco con tanto y tan pesado material, equivale a sepultarlo ahí por una eternidad. Y eso es verdad.

**Varias casas consignatarias, han enviado reportes sobre la situación del mercado de nuestro café**

Las casas consignatarias de Londres, nos informaron la semana pasada sobre ventas de café y condiciones del mercado. Se compren de que no hay café en aquel mercado, y las ventas debieron ser pequeñas e ínfimas sin importancia. Van de camino para Londres, cuarenta mil sacos o más. Ayer y hoy debieron llegar algunas partidas de considera ción. Esta semana si habrá, pues, movimiento, y por lo tanto, nuevas noticias. A un alto empleado de la respetable casa deLyon firma nos, oímos decir: casi es ha expor tado ya la tercera parte de la cosecha. Esas exportacion se hace por Puntarenas y con condiciones dificultosas. Es mucho hacer, en verdad. Esa labor ha sido verdaderamente titánica. Admirable.

**Los ramonenses ofrecen destinar un campo de aterrizaje, si se les promete oficialmente la visita de naves aérea**

Varios ciudadanos ramonenses, se han dirigido, extra-oficialmente, al Gobierno ofreciendo establecer en aquella localidad, o en sus cercanías un campo de aterrizaje, si oficialmente se les promete que las naves de la Pannamerican Airways Co, deben aterrizar ahí. Se estudia el punto, para resolver. Es entendido que la formación de ese campo de aterrizaje es por cuenta de aquella localidad, en lo que el Estado no invertirá un céntimo en esos trabajos.

**El Gerente de la United Fruit Co., llegó a Limón a disponer lo necesario para el embarque de cuarenta carros de carga frutera, rumbo a Puntarenas**

El Gerente de la United Fruit Mr. Clóvard, llegó telegráfica a Limón a donde fuera a [illegible] y disponer la forma [illegible] en que deban [illegible] bananeros para el transporte del bañano de Turrialba. [illegible] regresará a esta capital pasado mañana. Grandes son las actividades desplegadas por ese señor en estas cuestiones. De ellas precisamente, dependerá que los bananeros tuvieran que pueden pronto vender la fruta que producen, y que ahora representa para ellos un capital estancado.

**Salió para los Estados Unidos Mr Girton**

Anteayer partió para los Estados Unidos, el conocido empresario teatral Mr. Girton. Su viaje es de negocios, pues va con el objeto de hacer nuevos contratos cinematográficos y de traer nuevos espectáculos para sus teatros.

Buen viaje le deseamos.

**El "mayor" de la Lotería de Panamá cayó en esta capital**

Ahora sí es cierto, que cayó de nuevo en Costa Rica. Nos referimos al del sorteo del último domingo. El billete favorecido, —264— fué vendido en esta capital por don Ricardo Víquez. Entre los favorecidos, se dan estos nombres: don Maximiliano Esquivel con cinco mil dólares, y don Cervulo Zamora con mil dólares. Un joven de apellido Hernández llegó con un pedacito de ese billete a la cantina de don Víctor Céspedes a preguntar quién "cambiaba" tremendos billones, ignorando que había "dado" en el gordo; al darse cuenta de la circunstancia, Hernández salió de allí a escape y lleno de la mayor alegría; ganó mil dólares.

**El Director de O. P. se trasladó a Puntarenas**

Apresuradamente salió ayer tarde para Puntarenas el Director de Obras Públicas. Su presencia allá urgía en la mañana de hoy en que principia el desembarque del material para las defensas del muelle nuevo. Esas piezas son largas y muy pesadas y hay que esperar las mareas en cualquier caso dado.


**Morrhuol Creosotado**
De CHAPOTEAUT
Contiene los principios activos de la creosota de haya, asociados al Morrhuol; poderoso microbicida, constituye el remedio más eficaz que se conoce contra Bronquitis, Catarros rebeldes, Tisis laríngea, Consunción, Enfermedades del pecho en segundo y tercer grado.
En todas las Farmacias.

Dam's
HAN FALLADO EN LA CURACION DE LA
-GONORREA-
LAS CAPSULAS DEL Dr. SANGER
Son Insuperable


**Fue el Dip. Sr. Villafranca, y no el Dr. Chaverri, quien pronunció un discurso en nombre de la Municipalidad de San Ramón**

En la crónica publicada ayer sobre los grandes festejos habidos con motivo de la inauguración de los trabajos de la carretera Río Grande-San Ramón, se dijo que el diputado doctor don Virgilio Chaverri, había pronunciado un discurso en nombre de la Municipalidad de San Ramón, no siendo así, sino que quien habló en representación de dicha Municipalidad fué el diputado don Ricardo Villafranca.

Aunque el estimable doctor Chaverri hubiera tenido a alto honor el haber representado a esa Municipalidad, hacemos la siguiente aclaración por tratarse de un error de linotipo; simplemente.


*Royal Netherlands Steamship Co.*

**Compañía Real Holandesa de Vapores**

EL VAPOR

**VENEZUELA**

7,200 Toneladas

Saldrá de Cristóbal para AMSTERDAM con escala en Puerto Colombia, Curazao, Puerto Cabello, La Guayra, Trinidad y Havre.

**El 6 de Febrero de 1929**

LLEVANDO CARGA Y PASAJEROS

Para más pormenores respecto a pasajes, itinerario y fletes, dirigirse a

*SASSO & PIRIE, SUCESORES,*
Agentes Generales.

*ALBERTO ARAGON,* Limón.
Sub-Agente.


**El Ingeniero don Juan Matamoros ratifica su resolución terminante de separarse de su cargo de miembro de la Comisión de Cañería y Cloacas**

***Motivan esta definitiva resolución los últimos acontecimientos relacionados con la obra de pavimentación.***

El Ingeniero don Juan Matamoros ha ratificado su resolución de separarse de la Comisión de Cañería y Cloacas.

La Municipalidad no había aceptado esa renuncia, sino que, por lo contrario, le había instado y que volviera a prestar sus magníficos servicios en el seno de ese cuerpo Técnico, pero el señor Matamoros ha declarado que, al recibo de la nota transcriptiva del acuerdo respectivo, contestará, como lo dijimos al principio, ratificando su renuncia irrevocable como miembro de dicha Comisión.

Todo lo ocurrido en la obra de pavimentación, siendo el miembro de la Comisión Especial encargada de dicha obra, es lo que lo ha compulsado a tomar tal resolución por demás definitiva.


**VIAS URINARIAS**

VEJIGA

Los descuidos son peligrosos. No destienda los principioo del mal. Dolor de espalda, coyunturas, piernas y lomos, deseos frecuentes de orinar, ardor y quemazón, derrames gota a gota. Si se levanta por la noche a orinar, si esta es escasa, turbia o rojiza, si se moja en la cama. Canrancio, sacos pardos alrededor de los ojos, son señales de que los riñones necesitan cuidado. La prudencia ordena que se les dé atención para ayudarlos y estimularlos.

**Anticalculina EBREY**

estimulante diurético de los riñones, es favorecido por el público por su acción sana, desinfmante y rápida. Pida a su boticario un frasco de Anticalculina Ebrey lo más pronto que pueda. Mañana puede ser tarde. El profesor Genaro Cocora, de Cananea, México, manifiesta: "Desde el año [illegible] he observado que la Anticalculina Ebrey ha sido usada en enfermos atacados de cálculos biliares, gota, cólicos hepáticos y sus anexos, ciática y reumatismo nudoso, con magníficos resultados. Enfermos que por muchos días perdieron su ansiada salud, la recuperaron brevemente con el uso de la Anticalculina Ebrey. Mis observaciones fueron hechas en el Hospital Civil".

El doctor José Luis Santa María, de Batabanó, Cuba, escribe:

"Con satisfacción manifiesto que he tenido muy buen éxito entre mis enfermos atacados de cólicos nefríticos y cistitis, con el uso de la Anticalculina Ebrey".

Anticalculina Ebrey se toma alternando con las pastillas Anticalculina Ebrey, un día de líquido y al día siguiente las pastillas Anticalculina Ebrey. Un frasco ha curado a muchos. Pídalo en las boticas. Para indigestiones y males del estómago se recomiendan las Pastillas Digestivas Ebrey. Famosas para engordar.

# Oigan los sastres

El conocido hombre práctico de negocios y persona infatigable en su delicado oficio, don Enrique Yankelewitz, dueño de la tienda y sastrería Mil Colores, nos dice lo siguiente:

Hace dos meses compré a usted dos una máquina de Coser marca "Pfaff" por recomendaciones de Mr. Luis Falgenbiatt cortador inglés que trajo expresamente contratado para trabajar en mi tienda y durante el mes de diciembre que tuve mucho trabajo me ha trabajado esta máquina sin ninguna interrupción y de manera inoperable de lo cual estoy muy contento y en esta forma franca lo confieso. Hasta ahora han llegado al país las verdaderas máquinas para alistar vestidos de casimir muy buenas y prácticas.

De ustedes con toda consideración, soy su atento y seguro servidor,

(f) E. Yankelewitz.

En esta forma daremos al público las certificaciones de todos nuestros buenos clientes, que trabajan todos los días en las máquinas para coser alemanas marca "Pfaff" de las que somos los únicos importadores para Costa Rica y que vendemos en abonos mensuales cómodos.

F. Reimers y Cía.

Después de una comida pesada es conveniente tener la buena precaución de depurar el cuerpo de los desperdicios tóxicos, usando el laxante de fama mundial

**"SAL DE FRUTA" ENO**

Marca de ENO'S "FRUIT SALT" Fábrica


**Fueron recibidas ya por las Juntas de Educación respectivas las escuelas de La Mansión y Nicoya construídas por don Eduardo Zúñiga**

Se encuentra en esta capital don Eduardo Zúñiga, después de una larga permanencia en el cantón de Nicoyá.

El señor Zúñiga fué el contratista de las escuelas de La Mansión, Nicoya y otros lugares del Guanacaste, obras esas que ya fueron terminadas y recibidas por las respectivas Juntas de Educación.

Los vecindarios donde se han construído tales escuelas han quedado muy satisfechos, pues los edificios terminados presentan todas las buenas condiciones modernas para centros de enseñanza.

Así, pues, esas escuelas han sido recibidas a entera satisfacción, a pesar de las dificultades que en pueblos bastante lejanos se presentan para emprender esa clase de trabajos.


Necesita Usted celda para guardar su carro seguro, y gasolina?

— En el —

GARAJE JOSE P. JIMENEZ, en Cuesta de Moras, lo encuentra.

Teléfono No. 1372 :: Apartado No. 425

KOLYNOS CREMA DENTAL

KOLYNOS limpia y purifica la dentadura, las encías, la boca entera. Destruye los microbios que causan la caries y deja una agradabilísima sensación de limpieza y frescura en la boca que dura muchas horas.

Es, también, económico; basta usar un centímetro en el cepillo seco.

KOLYNOS CREMA DENTAL

**Menudean los robos en Puntarenas debido al gran movimiento de paseantes en ese puerto**

**Urge destacar varios detectives ahí para poner en cintura a los delincuentes**

Ahora, con el gran movimiento de paseantes en Puntarenas, se cometen muchas raterías, dada la excelente oportunidad que esas temporadas ofrecen a los ladrones, para dar sus golpes.

Antier, por ejemplo, uno de los conductores del Ferrocarril al Pacífico, don Diego Mora, fué víctima de un robo de consideración, cometido en aquel puerto.

Al señor Mora le robaron setecientos cincuenta colones que él tenía allí guardados.

Las autoridades porteñas han desplegado sus actividades para descubrir al autor del robo.

En estas ocasiones, en que es mucha la gente que va a veranear a Puntarenas, es muy conveniente que se haga un servicio de vigilancia más activo, y que de la capital se despachen algunos detectives, que se dediquen exclusivamente a toda clase de pesquisas en cualquier caso dado.

**Recuperó su poder y sociego**

GUATEMALA.

"Me es grato manifestarles que el Sexocrin me ha quitado años de encima, ya que antes me sentía envejecido, sin poder masculino, pasándome noches sin dormir, no teniendo deseos ni ambición". "Ahora me siento con todos los atributos de un hombre de 30 años, no obstante tener 50".

SEXOCRIN

Se encuentra de venta en las principales Boticas y Droguerías y con seguridad en la Botica Oriental, San José.

Pida el interesante folleto "Decaimiento Mental y Viril y su Tratamiento Glandular con Sexocrin" a la Glandular Laboratories, 74 Cortlandt St. Dpto 24-11. New York.

**PARA QUE LA TEMPORADA DE VERANO SEA PROVECHOSA**

es necesario ayudarla con reconstituyentes de fama.

En ese caso, lo más recomendable es el *HEMOSTIL* Y EL *MALTOSELLOL*, tan recomendados por los médicos.

De ambas preparaciones hay depósito permanente — en la —

NUEVA BOTICA DEL CARMEN, al lado de la Iglesia del Carmen.



Biblioteca Nacional de Costa Rica. Colección Digital. Licencia del Sistema Nacional de Bibliotecas del Ministerio de Cultura y Juventud, Costa Rica.

# ¡ES MEJOR POR SER MEXICANO!

ENGLISH SECTION

## The City of Shanghai is faced with a serious Communist menace

### King George's progress in recovering from his long illness is maintained

**Young Stribling knocked out Sully Montgomery**

MEMPHIS, Tenn. — Willie Stribling, who meets Jack Sharkey at Miami Beach next month in the most important heavyweight bout since Gene Tunney retired, knocked out Sully Montgomery, former Centre College grid star, in thesecond round of a ten round fight. It was Stribling's 114 tn. knockout.

**Mik Romano wins his 14 th. straight victory**

NEW ORLEANS. — Mike Romano-heavyweight wrestling-champion of Italy won his 14 th. straight victory here when he trew Chis Sornson, giant Swede in 2 out of 3 falls.

**Former King Amanullah wants to recover the throne of Afghanistan**

MOSCOW. — Advices from Afghan-border cities tonight said that former King Amanullah had renounced his abdication of the failure of his brother Inayatullah to hold the crown. It is understood that Amanullah, who is in Kandahar, a South Afghan city, plans to fight for the control of the country.

**The Soviet Government celebrates the fifth anniversary of the Lenin's death**

MOSCOW. — The Soviet started today a wide campaign to advance and reinforce the policies on Nicolai Lenin, founder of the Communist Party and for seven years the supreme power of Soviet Russia. The brief but vigorous program which was launched on the fifth anniversary of Lenin's death will include thousand of speeches devoted to Lenin, who virtually has been made a deity by the Soviet.

**Shanghai is faced with a communist menace again**

SHANGHAI. — This city is faced with a communist menace more serious than officials either foreign or Chinese care to admit, according to developments of the last few weeks. Thousands of Reds have been arriving for the past six months and hardly a day has passed without fresh supplies of communist slogans and hand bills appearing on the streets.

**President Coolidge, President Elect Hoover and former Governor Smith will be in Florida at the same time**

PALM BEACH, Florida. — A President, a President to be and the man who hoped to be President will all be in Florida at the same time when Calvin Coolidge, Herbert Hoover and Alfred E. Smith arrive this week.

**Republican leaders are alarmed at the delay on the naval cruiser building bill**

WASHINGTON. — Alarmed at the continued delay on the naval cruiser building bill, republican leaders held conference yesterday with Vice-President Elect Charles Curtis, republican floor boss and decided to use strenous efforys to prevent blockade of the Administration measure.

**Secretary Mellon makes a vigorous reply to attacks on him by dry organizations**

WASHINGTON. — Secretary Mellon made a vigorous reply yesterday to attacks on him by dry organizations for his refusal to accept a promoted additional $25.000,000 appropriation enforcement. Mellons defended his stand in opposing the additional appropriation for enforcement in a letter to bishop James Cannon Jr, of the Methodist Episcopal Church.

**President Coolidge asks the senate to appropriate five thousand dollars to purchase an oil painting of himself**

WASHINGTON. — President Coolidge asked the Senate yesterday that five thousand dollars be appropriated to purchase an oil paint of himself to hang in the White House.

**King George's progress is maintained**

LONDON. — The King's progress in recovering from his long illness is being maintained, it was announced officially last night.

**Col. Elverson, publisher of the Philadelphia inquirer died yesterday**

PHILADELPHIA. — Col. James Elverson, publisher of the "Philadelphia Inquirer" and political leaderdied here today. He was 50 years old.

**Two persons killed and ten injured in a fire**

MINNEAPOLIS. — Two persons were killed and ten injured in a fire that destroyed the National Hotel here early today.

LOCAL NEWS AND EVENTS

A dispatch sent by Col. Bonilla from Panama yesterday says that the two barges bought in the Canal Zone for the government will be shipped for Puntarenas in the S. S. Lippi today.

—o—

President González Víquez, has been invited to visit town of Cervantes next Sunday, Jan. 27 th.

—o—

The new amphibious plane of the Panamerican Airways Company will arrive in Limon next Tuesday Fort Limon and between San José and Puntarenas. It has a capacity for twelve passengers.

—o—

It has been suggested to President González Víquez that he could take the air way for his next trip to Guanacaste, using the new apparatus of the Panamerican Air ways Co. As it well known, in Guanacaste there are many natural flying fields which would enable him visit almost every town in the province.


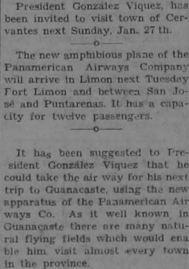

DOLOR DE CINTURA

Cuando es causado por enfriamientos, reuma o neuralgia, se encuentra inmediato alivio con una sola aplicación de Linimento de Sloan. Este antiguo, pero no anticuado, remedio casero acciona sin frotar. No es grasoso ni mancha.

LINIMENTO DE SLOAN
—MATA DOLORES—


## Movimiento Diario

TIPOS DE CAMBIO

| | | |
|---|---|---|
| Nueva York | 4.005 | % |
| Londres | 19.45 | % |
| Paris | 0.159 | % |
| España | 0.656 | % |
| Italia | 0.212 | % |
| Suiza | 0.774 | % |
| Belgica | 0.558 | % |
| Berlin | 0.0942 | % |
| Amsterdam O. A. | 1.615 | % |

PASAPORTES

Angel Avelino Olerri y D. cubano, para El Salvador. Johannes Vayokath alemán, para Nicaragua. Onelio Medina americano, para Cuba. Dora Paez de Molina e hijo costarricense, para Cuba. Francisco Malé A. costarricense, para Panamá. Edgar Dittel costarricense, para Colombia. Sara Villegas de Figueredo e hija costarricense, para Estados Unidos.

NACIMIENTOS

Maria Teresa, de Eva González. Iris Emilce, de Ramona Ramirez. José de Jesús, de Antonio Urbina y Amanda Gbando. Expédito, de Juan Víquez y Maria Araya. Maria Isabel, de Margarita Cordero. Jorge Antonio, de Luis Montero y Anita Alvarado.


CUANDO quiera tomar un buen refresco de puro jugo de naranjas, Orange CRUSH es la bebida más indicada, tómelo sin recelo es puro jugo de naranjas, delicioso y refrescante.

Durante la interrupción del tráfico con Limón, los pasajeros pueden reservar pasajes para los vapores que salen de Cristóbal, como sigue:

NUEVA YORK

Servicio semanal con los vapores "CALAMARES", "PASTORES", "TOLOA", "ULUA". Llegan a Cristóbal los jueves por la mañana procedentes de Nueva York, via Habana y Kingston y salen de Cristóbal los viernes en la tarde para Nueva York tocando en Limón y Habana.

NUEVA ORLEANS

Servicio quincenal con los vapores "COPENHAGUE", "HRIONIA" y "SURINAME" Llegan a Cristóbal el dia miércoles en la mañana con procedencia de Nueva Orleans, zarpando de Cristóbal para Nueva Orleans el dia viernes en la tarde.

SAN FRANCISCO

Servicio semanal con los vapores "SARAMACCA", "ESPARTA", "LA PERLA", "SAN JOSE", "LIMON" y "SAN MATEO". Llegan a Limón los viernes por la mañana procedentes de San Francisco via Canal de Panamá y salen para San Francisco por la misma ruta los sábados en la mañana.

INGLATERRA

Servicio quincenal con los vapores "ARIGUANI", "CARARE" y "CAVINA". Llegan a Cristóbal el dia miércoles por la mañana con procedencia de Avonmouth (Inglaterra) con escala en Barbados y Trinidad y salen para Avonmouth el mismo dia por la tarde con escala en Limón y Kingston.

Los pasajeros para los puertos colombianos de Cartagena, Puerto Colombia y Santa Marta, pueden hacer cómodamente la conexión en Cristóbal con los vapores Metapán, Sixaola, Santa Marta y Zacapa que hacen semanalmente ese servicio

Las oficinas de la United Fruit Company en Limón o los sub agentes en San José, Sres. Sasso and Pirie, Sucs., pueden dar los informes que les sean solicitados en relación con los servicios de pasajeros y carga.

Limón, enero 17 de 1929.

M. M. Marsh
Administrador

Visite la Nueva Tiendita de Variedades, situada 75 varas Oeste de la Biblioteca Nacional


## El Convento de Orosi

No creo equivocarme mucho al decir que la mayoría de los vecinos de San José ignoran que viajando en automóvil pueden llegar fácilmente y en dos horas escasas al pueblo de Orosi, donde se conserva muestra más valiosa reliquia de la época colonial: la iglesia y el convento erigidos en el siglo XVIII, por los frailes franciscanos.

La conservación de esta reliquia casi pende del milagro. Los terremotos han destruido casi todo lo que se edificó en Costa Rica antes de la independencia y mucho de lo que se ha construído después, especialmente en la provincia de Cartago. El convento de Orosi, situado en la zona más azotada del país por los movimientos sísmicos, ha resistido sin embargo hasta ahora sus terribles embates. Es más, ha resistido también el abandono completo en que durante muchos años se le tuvo. Ni los terremotos ni las goteras han podido arrasarlo y allí está todavía en pie el modesto y encantador albergue que era delleite de los misioneros con sus dos siglos de existencia. En él se conservan obras de arte venerables: cuadros al óleo y esculturas de talla, objetos de plata, alhajas y muebles antiguos, hermosos retablos, todo lo cual constituye un tesoro para los que como nosotros, no poseemos casi ningunas riquezas de esta clase

A iniciativa mia que fue calurosamente acogida por don Carlos Maria Jiménez, en aquel entonces Secretario de Gobernación, el Gobierno de don Francisco Aguilar Barquero declaró monumento nacional el convento de Orosi y las ruinas del santuario de Nuestra Señora de Ujarraz; pero este decreto fué letra muerta hasta que el Presidente don Ricardo Jiménez dispuso, con gran acierto, rectificar la parte derruída del convento, trabajo hoy casi terminado bajo la muy quisqueto de reconocida competencia y refinado gusto artístico. He nombrado a don Teodorico Quirós A.

Con él y don Eladio Prado visité hace pocos días el convento. El trabajo ha sido grande y muy bien ejecutado; porque no sólo se ha reconstruído el ala derruída, sino que también fué necesario remover una gran cantidad de tierra para preservar el edificio de la humedad. Además, todo el techo de la iglesia y el convento ha sido reparado. Para terminar la obra tan sólo falta enladrillar en el estilo de la época las habitaciones y los corredores, rehacer la tapiecita de adobes y tejas del frente y sobre todo remover la casa rural de madera y plantarejada, que desfigura horriblemente el pintoresco edificio. Esto y uno que otro pequeño detalle es todo lo que queda por hacer para restituir al convento de Orosi toda su fisonomía y su carácter.

Por desgracia el dinero está agotado; pero es poco el que hace falta y yo me permito rogar respetuosamente al señor Presidente y a los señores Diputados, que procuren remediar la necesidad; porque sería mucha lástima que no se terminara la obra. Me permito igualmente solicitar que se dé el debido cumplimiento al decreto del señor Aguilar Barquero, en el cual se dispone todo lo conducente a la preservación del convento de Orosi y sus objetos de arte. Conozco demasiado la devoción del señor González Víquez por las cosas del pasado, para no tener la esperanza de que mirará este asunto con el interés que merece.

R. Fernández Guardia.

SECCION DEPORTIVA, a cargo de GUARDA-LINEA

## La jira de los deportistas de "La Libertad" al Guanacaste

### Se organiza en Alajuela un "Once Veraniego".—Los equipistas del «Orión» dan una simpática nota.—Se reorganizará «La Liga Deportiva Alajuelense».—Abel Gutiérrez de nuevo con los suyos. No pudo instalarse la Directiva de «La Libertad».—Junta Directiva del Club Sport «Plaza Víquez».—Dos partidos interesantes.

Un grupo de entusiastas jóvenes deportistas de Alajuela, en el anhelo de divertirse como Dios manda, en la actual época de verano, han organizado un "once" veraniego, para recorrer toda la Provincia, concertando en cada población que visiten, juegos de foot-ball con los centros locales instalados.

El próximo domingo, —se nos informa,— visitarán el pintoresco Cantón del Naranjo, correspondiendo a una fina invitación que los dirigentes del "Club Sport Naranjo" les hiciera recientemente.

Dada la magnífica integración del "once" naranjeño, y la del "veraniego" Alajuelense, es de augurarse un partido interesante entre dos sentidos. Ha sido concertado en honor de las gentiles señoritas veraneantes en Naranjo, quienes de "mil amores" lo han aceptado. Después de la lid balompédica, se celebrarán en obsequio a los "fuereros," unos helados-danzantes, organizados por las simpáticas señoritas festejadas.

**Partieron los futbolistas de "La Libertad"**

Por la vía del Pacífico, el día lunes próximo pasado, partieron rumbo a Liberia, los equipistas del Club Sport "La Libertad," bajo la dirección de nuestro estimable amigo, Profesor don Eduardo Garnier, quien todos los años, organiza, en asocio de los "libertinos" una jira deportiva por las principales localidades del Guanacaste, concertando en cada una de ellas, partidas de foot-ball, basket-ball y base-ball, con los equipos locales. Esta jira, a más de ser altamente deportiva, lleva en sí otra tendencia: la simpatía. Es tradicional ya la visita de La Libertad a las pampas guanacastecas todos los años, llevándoles a los "iniciados" en los deportes por aquellas regiones, un poco de divertimiento, y un poco de "escuela", que del todo no cae mal. Las jiras de otros años al Guanacaste han dejado huellas indelebles, de tal suerte, que en el presente, los visitantes encontrarán equipos bien organizados, difíciles de vencer.

Esta jira, —como ya informamos,— durará varias semanas; visitarán el mayor número de cantones posibles, o al menos, aquellos donde el deporte ha sentado sus reales con estupendos frutos.

**El "Orión," felicitó al Alajuelense**

Una nota ejemplar y altruista que merece todas nuestras simpatías: El Club Sport "Orión," participante en las ligas pasadas y ya "famosas" eliminatorias de la Copa "ARGENTON", envió al "once" vencedor de las mismas, "EL ALAJUELENSE" una cordialísima felicitación suscrita por el Capitán General de ese Centro, señor Fournier, por el "ruidoso" triunfo obtenido rendía su equipo y los otros que tomaron parte activa. La nota, como dijimos, es simpática. La Secretaría de LA LIGA DEPORTIVA, envió en su oportunidad una amable contestación, conceptuosa, e instándolos a que prosigan en la senda deportiva iniciada con insuperables actuaciones en nuestro Estadio Nacional.

**Abel Gutiérrez, con los Alajuelenses**

Abel Gutiérrez, que en el año último jugó con el equipo "LA LIBERTAD", éste, irá a LA LIGA "DEPORTIVA ALAJUELENSE," donde actuará como internoizquierdo, en sustitución de PACHE Gutiérrez, en los Estados Unidos, jugaba de interno, haciendo "maravillas" en ese puesto. El Alajuelense, organizará su "once", cambiando también al extremo-derecho, que es uno de sus puntos "débiles".

Ulloa, el "nové" guarda-meta, que es lo mejorcito que se puede encontrar en Alajuela para ese desempeño, seguirá jugando, pues hasta la fecha no había hecho de "poco más o menos". Nos alegra, bastante que Ulloa, se haya decidido, pues, como dijimos, es un elemento de "primera" e indispensable para LA LIGA

**No pudo instalarse**

La Directiva del Club Sport LA LIBERTAD, electa para el corriente año, no pudo instalarse. Renunciaron algunos de sus miembros y será necesaria, una nueva elección.

**Nueva Directiva del Club Sport "PLAZA VIQUEZ"**

En la última sesión celebrada por el Club Sport "PLAZA VIQUEZ," se eligió la Directiva que habrá de fungir en el presente año, habiendo quedado integrada de la siguiente manera:

Presidente, Rodolfo Jones. Vice-Presidente, David Canonna. Secretario, Juan R. Mora. Pro-secretario, Miguel Casabronero. Tesorero, Ramiro Quesada. Fiscal, Herlán Gomez S. Vocales, José J. Jiménez; Domingo Barrientos; Oscar Chacón. Representante ante LA LIGA, fué nombrado el señor Lavid Carmona.

**El Club Sport "PLAZA VIQUEZ" obtiene dos triunfos**

En la tarde del domingo último se efectuaron dos partidos de balompié en Plaza Víquez, entre los equipos "El Repuesto" y la primera división del Club. Campeones de Segunda, en sus encuentros triunfó "Plaza Víquez" en el primero ganó por tres tantos contra dos; y en el segundo por igual score.

El licenciado Albertazzi Avendaño, a quien le fué dedicado el último encuentro, obsequió a los vencedores con una bola. Fueron dos partidos interesantes, donde las buenas jugadas y la disciplina se manifestaron en todo momento.


Viajeros al Guanacaste

Si quieren viajar cómodamente, soliciten los servicios de la empresa de "Eduardo Arata" que es la mejor acondicionada y la única que tiene camiones especialmente para pasajeros. Cuenta además con un automóvil nuevo de cinco asientos que en días de correo y siempre que lo soliciten telegráficamente, hará viajes expresos a Ballena o Bebedero por el módico precio de ₡ 35.00.

Conozcan el Guanacaste ahora que pueden hacerlo viajando cómodamente y con un gasto pequeño.


## Se formado un atractivo programa para las Fiestas Cívicas de Paraíso

Los días 10, 11 y 12 de Febrero próximo con los acontecimientos para las fiestas cívicas de esa ciudad, a la cual hay gran afluencia de veraneantes.

Dadas las condiciones actuales de Paraíso, con magníficas carreteras, luz eléctrica y buen servicio de hoteles, estas fiestas que se preparan revestirán un esplendor que hará época en la historia de festejos hasta ahora habidos en esta localidad.

Forman la Comisión los caballeros don Francisco Morales Chaves, don Demetrio Coto, don Casimiro Sandoval, don Juan Solano Alfaro, don Francisco Fallas Calderón y don Ardinno Zapparoli, quienes, ayudados por el señor Cura y el señor Jefe Político, quienes saben las arduas tareas y fatigas de los habitantes de este pueblo, no omiten esfuerzo alguno para que nuestras gentes gocen de unas fiestas llenas de novedades, pero en la más sana tranquilidad y alegría.

Los números salientes del programa son: juegos de cintas habilmente bordados por las señoritas de este lugar, paseo de dis fraces, corrida de toros con ganado escogido por los hermanos Coto, de la ciudad de Cartago, retretas de gala por una banda de provincias y por nuestra Banda Municipal, bailes populares, bailes sociales en el "Club de los Valentinos", encabezados por don Rafael Solano Guevara.

Dado el entusiasmo que reina, auguramos a los visitantes un paseo agradable y un chistoso rato de expansión.

Luz del Valle.


SAL DE PUNTA DE PIEDRA

COSECHA 1929.

4 RAZONES PARA QUE UD. NO PIDA OTRA CALIDAD:

Es la más blanca, pura e higiénica que se produce, está cocida, NO CONTIENE BARRO. Su merma es muy reducida. Por su pureza es imprescindible para la elaboración de Queso, Mantequilla, etc. Al emplearse en cebanado, está consume menos y le RINDE MAS.

Proteja su salud ordenando la única sal Pura: "PUNTA DE PIEDRA"

Recordamos a nuestra clientela en todo el país que somos los únicos que podemos suplir este artículo; por consiguiente toda orden debe ser enviada a nosotros directamente.

BLEN & Co.

Tel. 745 San José. Ap. 763


Este documento es propiedad de la Biblioteca Nacional "Miguel Obregón Lizano" del Sistema Nacional de Bibliotecas del Ministerio de Cultura y Juventud, Costa Rica.

*Para todo informe sobre los avisos de esta Sección, llame al Teléfono No. 134*

# AVISOS DE OCASION CLASIFICADOS

*Al anunciar en esta Sección consigue Usted el éxito que persigue*

## VARIOS

ALPARGATAS Españolas. Gran surtido en colores y tamaños acaban de llegar donde Castella hermanos. Apartado 226. Teléfono 3912. 161

COMPRO: motor eléctrico de 1 H. P. un molino de piedra, molino para café, máquina de escribir portátil. Dirijase apartado 1178. 159

EN ESTA Administración se compran ejemplares de LA TRIBUNA del 6—9—13 de diciembre de 1928.

SERVICIO DE CAMIONES. Para San Ramón y Palmares, saldrá con regularidad camión de pasajeros, los martes y viernes a la 1 p. m. de la Estación de Los Leones. Teléfono 3680.

EN ESTA Administración se compran los números siguientes de la Ilustración Francesa: Nos. 4385. 6. 7. 8. 9. 92. 3. 4. 5. 6. 8. 9. 4400. 1. 2. 3. 4. 5. 6. 7. 9. 10. 11. 12. 13. 14. 15. 16. 17. 20. 2. 4. 5. 6. 4445 4452. 3. 5. 6. 7. 8. 60. 4. 9. 70. 179

VENDO BARATA la maquinaria de mi taller: torno grande y pequeño, motor eléctrico, trasmisión y poleas, compresor, fraguas y demás herramientas, y alquilo el local, Garage Central, contiguo a Teatro Moderno. —H. Chartier. 144

LA TINTORERIA de Carlos Peralta, se ha trasladado al lado del Teatro Moderno, donde se pone a las órdenes de su amigos y clientes que quieran favorecerlo con sus órdenes. — 142

VENDO tina para baño, lavatorio, excusado, escritorio americano, cama matrimonial, armarios, divan, tanque eléctrico para baño. Alquilo o vendo casa Barrio Otoya. Vendo en muy buenas condiciones de pago casa céntrica en Tres Ritos. Informes, Ernesto Ortiz. — 134

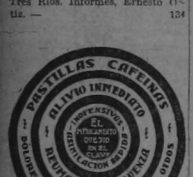


**DR. HERDOCIA**
**Enfermedades de los ojos, oídos, nariz y garganta.**
**Horas de Consulta: 10 a 12 a. m. y 2 a 5 p. m.**
**Contiguo al Teatro Variedades**

PASEOS Pic-Nic-Cacerías. Se hacen llevando Jamón, Mortadella, Paté foie gras, Salchichón alemán, Jamón del diablo, legítimo, Lengua de Carenero, Queso Cammembert; q' vende El Aguila de Oro. Pujol Hnos. — 143

SE NECESITA una bodega grande en cualquier lugar. Almacén Tomás Fernández. — 128.

COMPRO caja registradora que marque hasta ₡39.95. Un escritorio que no sea muy grande. Alquilo casa con 3 departamentos, nueva, servicio sanitario moderno ₡40 Alquilo cuarto por separado ₡20 en el Paso de la Vaca. Informes Zapatería Sibaja Teléfono 2327, cerca de la Merced — 132

LOCAL propio para garage o bodega, situado 50 varas Norte Imprenta Nacional. Alquila Julio Gurdián Teléfono 623. — 124

POR MOTIVO de no ser iguales las emisiones de la Lotería del Asilo Chapui. El obsequio del caballo de Valenciano, combinado con los sorteos en relación. Queda de hecho nulo y pido el favor de presentar los recibos a la Botica de Valenciano, para la devolución del dinero. W. Valenciano. — 133.

SEMILLA de Jaragua de primera clase vende en Puntarenas León Guerra, — 102

BANCO ANGLO Costarricense. A solicitud de A. Collado Sucesores se avise que se han extraviado los certificados de las acciones Nos. 317 — y — 318.— Se extenderán duplicados tan pronto transcurra el término reglamentario de esta publicación. San José, 9 de enero de 1929 Manuel A. Quirós, Administrador. 61

## NI BIEN, NI MAL

Hay personas a quienes si les preguntáramos tantas veces como diaz tiene el año cómo están, contestarían invariablemente: "Así, así; ni bien, ni mal." Y no dicen nada más que la verdad al contestar de esa manera. Descansan o no, estas personas experimentan siempre una impresión real de fatiga, de lasitud. Están melancólicas, tristes, no les complace cosa alguna, no tienen gusto para nada, huyen del ruido y de la gente. Son incapaces de tomar una decisión rápida ni aun en los casos más urgentes, y su único deseo parece ser el no tener que pensar en nada y no moverse; tienen necesidad de sosiego, de silencio, de inercia.

Para que desaparezca este cansancio, para reanimar el organismo, para combatir esa anemia no hay nada más que regenerar la sangre, hacerla pobre en cantidad de glóbulos rojos. Hay que tonificar el sistema nervioso, que ya no tiene fuerza. Es preciso, en una palabra, aumentar la resistencia vital, sin tardanza. No es necesario un tratamiento largo acompañado de un régimen especial, requiriendo solamente tomar unos cuantos frascos de las Píldoras Rosadas del Dr. Williams. En muy poco tiempo la vitalidad se habrá aumentado, de una parte por el aporte debido al medicamento mismo, y de otra parte por la mejor asimilación de los alimentos. El aumento de vitalidad, el aumento de sangre, hará que el enfermo venza por sí mismo la inercia. Las Píldoras Rosadas del Dr. Williams pueden reanimar la constitución más agotada; regenerar todas las funciones y hacer que renazca la energía debilitada por la edad, los sufrimientos, el abatimiento físico o mental, los excesos y las penas. Las Píldoras Rosadas del Dr. Williams no se venden nunca sueltas, sino en paquetes cerrados.

## NOVEDADES - TIENDAS

ABRIGOS vestidos de lana y de seda, vestidos de baile, últimos estilos de París se realizan Boarding de señorita Julia Reyes. . . 100 varas norte Correo. 125

PARA VERANEAR, ofrecemos combinaciones diferentes colores y estilo a ₡6.00 Bloomers a ₡2.50. Medias de seda francesas a ₡5.00 El Chic de París. — 137

CANASTAS de Mimbre, cómodas para viajes y temporadas se venden a ₡25 y 30 en El Chic de París. — 138.

ROUGE CAMELON, el preferido de las elegante para tener siempre los labios frescos se vende en El Chic de París. 139

JABON TOKALON, el complemente de las cremas Tokalon para resistir en el Campo al aire y al sol, se vende en El Chic de París. — 140

GRANDES ALMACENES del Printemps los más elegantes de París. Informes, pedidos, catálogos en La Dama Elegante.— Martines y Contal. 70

## EMPLEOS

MECANICO Dental se necesita competente y activo. Informes en este Diario. 164

ESTENOGRAFA competente se necesita en oficina seria. Informes en esta oficina. 149

BANANOS: La Compañía Bananera de Sixaola necesita un buen Mandador, con buenas referencias. Oficina 100 varas Sur Banco Costa Rica. — 135

JOVEN extranjero, buena instrucción, con práctica en agricultura, desea colocación, preferencia en finca. E. M. Apartado 34. 122

**Anúnciese en LA TRIBUNA**

*Portatil Branswick*

**Solamente ¢ 160.00 con magnífico reproductor**

**Agente,**

***Vicente Lines C.***

**Ap. 26. S. José. Tel. 1027**

## SASTRERIA

DE JAIME GRANT

100 varas al Este del "Teatro América."

100 varas al Este del Teatro América.

Cartas de crédito en Serie.

Serie E Sorteo No. 22 cancelado el crédito No 124 perteneciente a Miguel Rivera.

Serie D sorteo No. 34 cancelado el crédito No. 75 perteneciente a Hernán Jiménez.

Presenciaron los señores Francisco Esquivel, Fabio Herrera, Erlindo Solano, Amado Solano. San José, 21 de Enero 1929.

## SASTRERIA

**ESTRELLA DE ARTE**

G. ARTAVIA
San José

Amortización 36
Cancelado el crédito No. 28, de Moisés Rojas A.
Serie Mayo
Amortización 30.
Cancelado el crédito No. 63 de Ricardo Dorado h.
Serie Economía
Amortización 15.
Cancelado el crédito No. 41 de Carlos Quirós A.
Presenciaron:
Anibal Blanco L.
Miguel A. Murillo.
Israel Carvajal M.
Enero, 21 de 1929.

## AGENCIAS - MUEBLES

CATRECITOS PORTATILES ALEMANES, acabamos de recibir unos ejemplares marca "INRUSA". Sirven como Diván, como Perezosa y como Cama. Es algo que no hay en plaza. Solamente nosotros los tenemos. Para los veraneantes, no hay nada más práctico. Los vendemos a cuarenta colones. CORDERO & CO. —Teléfonos 859 y 1547. 179.

EL MUEBLE que ha estado usted buscando vanamente, por que ninguno reunirá estos tres requisitos: BUENO, BONITO y BARATO, ya apareció: Véngase a LA ECONOMICA, frente esquina "Teatro América", en donde lo estamos esperando para entregárselo. Teléfono 3.600. 170

AHORA, GANE UD. DINERO, así como lo ganamos nosotros el año pasado realizando nuestra enorme y surtida existencia de muebles, lo cual ha hecho ganar a Ud: comprándonos todo lo que Ud. necesite en mobiliario para una casa modesta como suntuosa. Visítenos y verá. —ENRIQUE GOMEZ y CO. —75 varas al este del Teatro América. —Teléfono 1396. 179

## NOVEDADES - TIENDAS

ACUERDESE que para el campo, lo más práctico para los Niños, son los Delantales, Overoles, Mecánicos, Blusas y Pantalones que vende muy barato todo lo de chiquitos el Bazar "PARIS" 179

Tengo encargo de colocar de $ 3.000.00 a $ 30.000.00 al 8 por ciento, con garantía hipotecaria. Alejo Aguilar H.— 300 varas al norte de "La Cabaña" 77

## VENTA NEGOCIOS

BUEN NEGOCIO. Por no poder atenderlo, vendo el Hotel Imperial, antiguo Hotel Roma. Entenderse con su propietario, en el mismo. 146

## JARDINERIAS

**JARDINERIA MODERNA**
Teléfono No. 519.
Precios los más bajos, trabajos los más artísticos.
Samuel Vargas Coto. 903

## MEDICOS

ANTES de dejarse someter a una operación quirúrgica. Consulte al Dr. M. Padilla, en Cartago. Frente a la Botica EIRIE, cercanías Templo San Nicolás. Teléfono 103. — 87.

**CLINICA OCULISTICA**

*DR. JOSE CONVETTI*

de la Real Universidad de Pisa, Italia

Enfermedades y defectos de los ojos

*DESPACHO: Casa de Salud del Dr. Figueres*

Optico de la Clínica

*GUILLERMO RIVERA M*

**Suscríbase a LA TRIBUNA**

## FERIA DE GANADO DEL LUNES EN ALAJUELA

| | | | | |
|---|---|---|---|---|
| 58 | nov. | Julio Sánchez a Guillermo Rojas | 51 | 21836 |
| 13 | — | Minor C. Keith a Abelardo Cantillo | 52 | 6536 |
| 39 | — | Sobrado Hermanos a Guillermo Rojas | 46 | 14871 |
| 10 | — | Augusto Quesada a Manuel Sánchez | 41 | 3336 |
| 7 | — | Nicanor Quesada a José Solano | 47 | 6442 |
| 14 | — | Minor C. Keith a Abelardo Cantillo | 52 | 6367 |
| 22 | — | Santiago Zamora a Julián Ramírez | 47 | 8321 |
| 22 | — | Feliciano Quirós a Jaime León | 43 | 7700 |
| 11 | — | Marcial López a José M. Agüero | 47 | 3414 |
| 42 | — | David Ramos a Varios | 46 | 16118 |
| 13 | — | Minor C. Keith a Abelardo Cantillo | 52 | 6162 |
| 18 | — | Alberto Faith a Ramón Carvajal | 49 | 6617 |
| 11 | — | Santiago Zamora a Julián Ramírez | 47 | 3896 |
| 10 | — | Carlos Villar a Agapito Rodríguez | 36 | 2319 |
| 0 | — | Feliciano Quirós a Jaime León | 43 | 12340 |
| 2 | — | José L. Apuy a Abraham Rodríguez | 45 | 11200 |
| 54 | vacas | Jorge Wilson a Agapito Quesada | 36 | 17230 |
| 10 | — | Carlos Villar a Agapito Rodríguez | 34 | 3259 |
| 12 | — | Augusto Quesada a Franco. Rojas | 41 | 3921 |
| 24 | — | Francisco Cubillo a Jaime Aguilar | 36 | 7202 |
| 30 | — | Augusto Quesada a Varios | 39 | 9289 |
| 28 | — | Francisco Cubillo a Jaime Aguilar | 36 | 8123 |
| 13 | — | Marcial López a José M. Agüero | 35 | 3429 |
| 7 | toros | Juan M. Paniagua a Roberto Montero | 30 | 1913 |
| 12 | — | Carlos Villar a Agapito Rodríguez | 34 | 3668 |
| 3 | — | Roberto Montero a Nicanor Quesada | 28 | 651 |

## TEATRO NACIONAL

— : : Empresa Adolfo Bracale : : —

**JUEVES 31 DE ENERO — DEBUT!**

**y presentación**

***DEL GENIO DE LA MUSICA MODERNA***

***JOSE PADILLA***

**con su orquesta compuesta de 24 profesores solistas y su compañía de**

**NOTABLES ARTISTAS DE CANTO Y DANZA**

**ESPECTACULO SUMAMENTE ALEGRE, ARTISTICO Y CLASICO EN SU GENERO**

**PROCEDENTE DE LOS TEATROS DE EUROPA**

**Seis únicas funciones en Costa Rica**

PRECIOS DE ENTRADA: Luneta, Butaca o Palco..... ₡ 8.00

Desde hoy se apartan localidades en la boletería del Teatro América

La boletería del Teatro Nacional se abrirá el lunes 28

## ALQUILERES

NECESITO UN CUARTO dormitorio con servicio interior en el distrito de la Dolorosa. Dirigirse F. G. D., Apartado 754. 163

LOCAL espacioso propio para garage, bodega, taller etc. 150 varas del Mercado se alquila. Escribir al apartado 603, San José. 153

Se ALQUILAN los altos de La Esmeralda. Cubero Hnos 154.

CASA AMUEBLADA Pequeña se necesita en barrio Aranjuez escriba a Stephens apartado 867 S. José. 158

SE DESEA tomar en alquiler chalet pequeñito pequeño, amueblado, bien situado. Para informes dirigirse al Hotel Europa. 156

SE ALQUILAN cuartos amueblados, con o sin pensión. Delia Campos Astúa. — 50 varas al sur del Teatro América, derecha. —Teléfono 1137. —Apartado 1420. 157

SE ALQUILA casa cómoda, precio módico. 50 vs. al Sur Mercadito Plaza Víquez frente tranvía. Allí informarán. 145.

SE ALQUILA casa de madera, verja, jardín y corredor al frente, seis departamentos grandes, cocina, servicio interior higiénico, corredor frente al solar, solar grande y sembrado de árboles frutales. Precio ₡125.00. En la Avenida 18, entre calles 5a. y 7a. Antonio Núñez (Pasaje Jiménez) 136

ALQUILO casa nueva, contra temblores, lado Este de la casa Cural de la Merced, seis habitaciones, cocina, comedor y baño: en los altos habitaciones con miradores a los lados Norte y Sur. Teléfono No. 3357 Mercado Central. Pedro Cardos. — 130

SE ALQUILA una preciosa casa en Aranjuez, de madera con todas las comodidades. Tiene suficiente patio. Carmelo Calvosa. 126

SE ALQUILA para dos señoras de confianza en casa de familia y punto céntrico sala y antesala, baño, comedor y demás puntos higiénicos, entenderse con Pedro Cardos. Mercado Central o Teléfono 1061. — 129

**Para combatir las FIEBRES INTERMITENTES el PALUDISMO la GRIPPE la ANEMIA PALUSTRE**

*Tómense las* AMPOLLAS o PILDORAS y COMPRIMIDOS

**QUINOFORME LACROIX**

*este producto científico*

H. LACROIX, 37, Rue Pajol, PARIS (18e)

## TEATRO ADELA

**Hoy Miércoles Alegre!**

**A las 7. —Estrenos: Pantalón Largo, El Amor y el Agua. Cumpla Usted su deber. Luneta, Palco, 25 cts. Mañana Jueves a las 8.30 p. m. EL FANTASMA : : : : : : : : DEL LOUVRE**

## "La Moda de París"

75 varas al Sur de la Catedral, Apartado 864, Teléfono 839.

**Obsequios de la presente semana.**

50o. sorteo de la serie J el No. 88 del señor Augusto Arce. Un vestido de casimir a su medida y 155 colones en mercaderías.

40o. sorteo de la serie K el número 35 del señor Gustavo Brenes. Un vestido de casimir a su medida y 130 colones en mercaderías.

30o. sorteo de la serie L el número 55 del señor Eduardo Sequeira. Un vestido de casimir a su medida y 105 colones en mercaderías.

15o. sorteo de la serie M el número 101 del señor Leonardo Morales.

15o. Sorteo de la Serie A Pathé Baby el número 86 del señor Amadeo Carboni.

Presenciaron: Juan Félix Durán, Pánfilo Quesada, B. Augusto Ar-

## VENTA DE PROPIEDADES

AL CONTADO RABIOSO, pero eso sí, de ocasión, cómprase lote en esta ciudad, en barrios Soledad, Pacífico, Plaza Víquez, Dolorosa o Lahmann, de unas trescientas cincuenta varas cuadradas — Dirigir propuestas con detalles completos a "LOTE LA TRIBUNA". — 179.

COMPRO CASA — construcción moderna, en los alrededores estación del Atlántico. Precio, veinte a treinta mil colones.

VENDO de Ocasión Casa de mara, regular, sita 200 varas al norte de don Carlos María Jiménez. Informará Paulino Salas en la misma. 160.

LOTE SE VENDE uno situado cuesta Núñez mide: nueve metros frente, cincuenta fondo. Valor ₡9500. — Informes: Teléfono 151. 151

CASA. Se vende. Contra temblores. Excelente punto. Barrio La Soledad. Precio: ₡ 15.000. Entenderse Lic. Marco Tulio Fonseca. 150

ESTO ES LO QUE UD. BUSCABA. Preciosa finca cerca Alajuela. 10 manzanas. café, potrero, caña, rastrojo. Buenas aguas y casa. Aparente lugar veraneo. Poco precio. Dirigirse Cirilo Jiménez 100 varas al Este Hospital Alajuela. — 121

## PERRO PERDIDO

PERRA de cinco meses, media grifona, orejona, blanca con manchas negras. Perdida el sábado. Avisar a Omo. Salazar en Aranjuez o en Costa Rica Mercantile. 158

SE GRATIFICARA a quien entregue al doctor Fernando Vásquez un perrito, galgo, italiano, color café oscuro, desaparecido de su casa de habitación el 18 de los corrientes. Responde al nombre de PIN. 148

## HOTELES

AVISO al público y a mi numerosa clientela que nuevamente estoy el frente del Hotel Imperial de Puntarenas frente a la playa y nuevito en construcción. Cuartos bien ventilados sin moscos, servicios sanitarios. — Luis Tasara. Teléfono 46. — Puntarenas. 67

VENDO casa que habito, consta de siete apartamentos de madera, con punto esquinero para oficina o negocio, instalación completa, con un lote contiguo cultivado de jardinería de (1050) mil cincuenta varas cuadradas. 100 varas al Sur de La Mil Flor. Calle Central Barrio Luján. Rafael María Alvarado. — 123

OCASION vendo lote que tiene algo más de un cuarto de manzana, con una casita pequeña, situado en uno de los lugares más lindos del Barrio de Aranjuez, informes al Teléfono 1427 con Germán Marín. — 103.

VENDO lote 10 varas frente por 35 fondo, Barrio Keith; a 50 varas de la línea férrea del Pacífico. Informará Eduardo Muñoz, Ferretería Rodríguez. — 124

## MEDICAMENTOS

**JUAN ENCISO**

Importador de Productos Mexicanos San José de Costa Rica. Agente exclusivo del medicamento "TRATAMIENTO ZENDEJAS" para enfermedades de la sangre, gonorrea, paludismo, reumatismo, estreñimiento, enfermedades peculiares de la mujer, y otras. Cada medicamento tiene distinta fórmula en su componente medicinal, no produce ningún trastorno en los órganos, por ser compuesto a base de hierbas, cortezas y raíces de la Flora Mexicana. Prospectos pídase, al depósito central que es la FARMACIA DE MAX ACOSTA. 131.

## GARAGES

GARAGES, celdas independientes con buen servicio agua, se alquilan solo para automóviles particulares. Julio A. Gurdián Teléfono 623. — 125.

## PENSIONES

EN PUNTARENAS, para el veraneo. Casa de Huéspedes, amueblada, de cuartos ventilados, comida magnífica y buen servicio interior frente antigua panadería de Fulton. Casa amarilla de corredor. Abel Sanchez. — 12.

## AGENCIAS VAPORES

NUEVA YORK. $ 80, transatlántico California, Febrero 5, de Bilbos. De Bilbos para California, vapor Mongolia, Febrero 9. — Alpizar, Norte de Catedral.

## Raventós

Miércoles, 23 de Enero

A las 3 p. m. Final de la gran obra

:: :: A L A S :: ::

A las 7 p. m. Lya de Putti — en —

LADRON DE AMORES

A las 8.30 p. m. Gran Estreno "Columbia". La estupenda obra

L A S I R E N A
Grandioso Exito.

## Moderno

Miércoles 23 de Enero

A las 7 p. m. (Valen las tarjetas).

La sensacional película

¿LEONCITOS A MI?

A las 8.30 p. m. Siguen los llenazos. Por 31 vez. La portentosa obra

REY DE REYES

Entrada: 50 céntimos.

**Domingo, 27 de Enero de 1929**

**Otro "cañonazo" dramático del coloso de la pantalla, *Emil Jannings*. La segunda monumental obra de la *Paramount* de esa celebridad:**

**LA ULTIMA ORDEN**

**—: Exito Formidable :—**

## VARIEDADES

Teatro de Primera Categoría

Miércoles 23 de enero

A las 6.45 p. m.
—Gran final de—
*El Fantasma del Louvre*

A las 8.30 p. m.
La gran creación de Harry Carey
*Aguila contra Buitres*

## AMERICA

Miércoles 23 de enero

A las 3. p. m.

Continúa la sensacional serie de aventuras
*Las Huellas del Pulpo*
Valen las tarjetas

A las 7 p. m.
*AMOR DE GAUCHO*
Valen las tarjetas

**MAÑANA JUEVES 24 EN EL TEATRO VARIEDADES**

**Monumental estreno de la grandiosa super-producción de la casa UFA**

**LOBOS MARINOS**

**Por los mismos grandes intérpretes de "Krimilda" y "Sigfrido".**

**EL PROXIMO DOMINGO 27 EN EL AMERICA Y VARIEDADES**

**ESTRENO DEL PORTENTO CINEMATOGRAFICO DE ARTISTAS UNIDOS**

**VENGANZA**

**Por Dolores del Río y José Crespo**

Este documento es propiedad de la Biblioteca Nacional "Miguel Obregón Lizano" del Sistema Nacional de Bibliotecas del Ministerio de Cultura y Juventud, Costa Rica.